

목 차

분기 보고서	1
【대표이사 등의 확인】	2
I. 회사의 개요	3
1. 회사의 개요	3
2. 회사의 연혁	5
3. 자본금 변동사항	6
4. 주식의 총수 등	6
5. 정관에 관한 사항	9
II. 사업의 내용	12
1. 사업의 개요	12
2. 주요 제품 및 서비스	13
3. 원재료 및 생산설비	13
4. 매출 및 수주상황	14
5. 위험관리 및 파생거래	15
6. 주요계약 및 연구개발활동	16
7. 기타 참고사항	19
III. 재무에 관한 사항	25
1. 요약재무정보	25
2. 연결재무제표	26
2-1. 연결 재무상태표	26
2-2. 연결 포괄손익계산서	27
2-3. 연결 자본변동표	28
2-4. 연결 현금흐름표	29
3. 연결재무제표 주석	30
1. 지배기업의 개요 (연결)	30
2-1. 연결재무제표 작성기준 (연결)	31
2-2. 중요한 판단과 추정불확실성의 주요 원천 (연결)	31
3. 종속기업투자 및 관계기업투자 (연결)	31
4. 영업부문 (연결)	32
5. 금융상품 (연결)	34
6. 매출채권및기타채권 (연결)	37
7. 채고자산 (연결)	38
8. 유형자산 (연결)	39
9. 무형자산 (연결)	39
10. 매입채무 및 기타채무 (연결)	40
11. 차입금 (연결)	40
12. 복구충당부채 (연결)	41
13. 수익인식 및 매출원가 (연결)	41
14. 판매비와관리비 (연결)	42
15. 비용의 성격별 공시 (연결)	43
16. 기타수익 및 기타비용 (연결)	43
17. 금융수익 및 금융비용 (연결)	44
18. 법인세비용 (연결)	45
19. 주당손익 (연결)	45
20. 우발부채와 약정사항 (연결)	46

21. 특수관계자 (연결).....	48
22. 비지배지분에 대한 정보 (연결).....	48
4. 재무제표.....	49
4-1. 재무상태표	49
4-2. 포괄손익계산서.....	50
4-3. 자본변동표	51
4-4. 현금흐름표	52
5. 재무제표 주석.....	53
1. 회사의 개요	53
2-1. 재무제표 작성기준	53
2-2. 중요한 판단과 추정불확실성의 주요 원천.....	53
3. 영업부문	53
4. 금융상품	53
5. 매출채권및기타채권	56
6. 재고자산	57
7. 유형자산	57
8. 무형자산	58
9. 종속기업투자	58
10. 매입채무 및 기타채무.....	60
11. 차입금	61
12. 유동성충당부채.....	62
13. 고객과의 계약에서 생기는 수익.....	62
14. 매출원가.....	63
15. 판매비와관리비.....	63
16. 비용의 성격별 공시	64
17. 기타수익 및 기타비용.....	64
18. 금융수익 및 금융비용.....	65
19. 주당손익	65
20. 우발부채와 약정사항.....	66
21. 특수관계자.....	67
6. 배당에 관한 사항.....	69
7. 증권의 발행을 통한 자금조달에 관한 사항	72
7-1. 증권의 발행을 통한 자금조달 실적	72
7-2. 증권의 발행을 통해 조달된 자금의 사용실적	73
8. 기타 재무에 관한 사항	74
IV. 이사의 경영진단 및 분석의견	82
1. 예측정보에 대한 주의사항	82
2. 개요	82
3. 재무상태 및 영업실적	82
4. 유동성 및 자금조달과 지출	82
5. 부외거래.....	82
6. 그 밖에 투자의사결정에 필요한 사항	82
V. 회계감사인의 감사의견 등	83
1. 외부감사에 관한 사항	83
2. 내부통제에 관한 사항	84
VI. 이사회 등 회사의 기관에 관한 사항	87
1. 이사회에 관한 사항.....	87

2. 감사제도에 관한 사항	88
3. 주주총회 등에 관한 사항.....	89
VII. 주주에 관한 사항.....	91
VIII. 임원 및 직원 등에 관한 사항	93
1. 임원 및 직원 등의 현황.....	93
2. 임원의 보수 등	95
IX. 계열회사 등에 관한 사항.....	101
X. 대주주 등과의 거래내용	102
XI. 그 밖에 투자자 보호를 위하여 필요한 사항	103
1. 공시내용 진행 및 변경사항	103
2. 우발부채 등에 관한 사항	103
3. 제재 등과 관련된 사항	103
4. 작성기준일 이후 발생한 주요사항 등 기타사항	103
XII. 상세표	105
1. 연결대상 종속회사 현황(상세)	105
2. 계열회사 현황(상세).....	105
3. 타법인출자 현황(상세).....	106
【 전문가의 확인 】	106
1. 전문가의 확인.....	106
2. 전문가와의 이해관계	106

분기보고서

(제 34 기)

사업연도 2026년 01월 01일 부터
2026년 03월 31일 까지

금융위원회

한국거래소 귀중

2026년 05월 14일

제출대상법인 유형 :

주권상장법인

면제사유발생 :

해당사항 없음

회 사 명 :

(주)탑엔지니어링

대 표 이 사 :

안만호

본 점 소 재 지 :

경북 구미시 고아읍 농공단지길 53-17 (우편번호 39137)

(전 화) 031-8039-1000

(홈페이지) <http://www.topengnet.com>

작 성 책 임 자 :

(직 책) 전무이사 (성 명) 서명식

(전 화) 031-8039-1000

【 대표이사 등의 확인 】

대표이사 등의 확인 · 서명

확인서

우리는 당사의 대표이사 및 신고 업무 담당이사로서 이 분기보고서의 기재 내용에 대해 상당한 주의를 다하여 직접 확인·검토한 결과, 중요한 기재사항의 기재 또는 표시의 누락이나 허위의 기재 또는 표시가 없고, 이 분기보고서에 표시된 기재 또는 표시사항을 이용하는 자의 중대한 오해를 유발하는 내용이 기재 또는 표시되지 아니하였음을 확인합니다.

또한 당사는 “주식회사등의 외부감사에 관한 법률” 제 8 조의 규정에 따라 내부회계관리제도를 마련하여 운영하고 있음을 확인합니다.

2026. 05. 14

㈜탐엔지니어링

대표이사 안 만 호 (서명)

신고업무 담당이사 서 명 식 (서명)

I. 회사의 개요

1. 회사의 개요

1. 연결대상 종속회사 개황

(1) 연결대상 종속회사 현황(요약)

(단위 : 사)

구분	연결대상회사수				주요 종속회사수
	기초	증가	감소	기말	
상장	1	-	-	1	1
비상장	13	-	1	12	2
합계	14	-	1	13	3

※상세 현황은 '상세표-1. 연결대상 종속회사 현황(상세)' 참조

(2) 연결대상회사의 변동내용

구분	자회사	사유
신규 연결	-	-
	-	-
연결 제외	(주)성은	계열분리
	-	-

2. 회사의 법적·상업적 명칭

가. 국문 : 주식회사 탑엔지니어링

나. 약식 : (주)탑엔지니어링

다. 영문 : TOP Engineering Co., Ltd

3. 설립일자

가. 설립일자 : 1993년 11월 13일

나. 상장일자 : 2003년 01월 29일

4. 본사의 주소, 전화번호, 홈페이지 주소

가. 본사주소 : (우 39137) 경북 구미시 고아읍 농공단지길 53-17

나. 전화번호 : 031-8039-1000

다. 홈페이지 : <http://www.topengnet.com>

5. 중소기업 등 해당 여부

중소기업 해당 여부	미해당
벤처기업 해당 여부	미해당
중견기업 해당 여부	해당

6. 주요 사업의 내용

당사는 반도체, LCD, OLED 및 2차전지, 카메라모듈 공정장비의 개발, 제조 및 판매를 주된 사업으로 하고 있습니다. 당기말 현재 당사는 이러한 사업을 영위하기 위해 경상북도 구미에 공정장비 제조공장, 경기도 판교에 R&D센터를 보유하고 있으며, 중국 및 독일에 현지 사무소를 운영중에 있습니다.

또한, 당사는 종속회사를 통하여 부품, 소재산업 등을 영위하고 있습니다. 기타 자세한 사항은 II. 사업의 내용을 참조하시기 바랍니다.

7. 신용평가에 관한 사항

최근 3년간의 신용평가에 관한 내용은 다음과 같습니다.

평가일	기업신용등급	평가기관	비고
2026년 04월 17일	BBB	한국평가데이터	-
2025년 03월 20일	BBB+	한국평가데이터	-
2024년 04월 01일	A-	한국평가데이터	-

주) 신용평가회사의 신용등급 정의

신용 등급	신용등급의 정의	누적분포도
AAA	최상위의 상거래 신용도를 보유한 수준	0.01%
AA	우량한 상거래 신용도를 보유하며, 환경변화에 대한 대처능력이 충분한 수준	0.05%
A	양호한 상거래 신용도를 보유하여, 환경변화에 대한 대처능력이 상당한 수준	0.5%
BBB	양호한 상거래 신용도가 인정되나, 환경변화에 대한 대처능력은 다소 제한적인 수준	12%
BB	단기적 상거래 신용도가 인정되나, 환경변화에 대한 대처능력은 제한적인 수준	40%
B	단기적 상거래 신용도가 인정되나, 환경변화에 대한 대처능력은 미흡한 수준	83%
CCC	현 시점에서 신용위험 발생가능성이 내포된 수준	92%
CC	현 시점에서 신용위험 발생가능성이 높은 수준	94%
C	현 시점에서 신용위험 발생가능성이 매우 높고, 향후 회복가능성도 매우 낮은 수준	98%
D	상거래 불능 및 이에 준하는 상태에 있는 수준	100%
NG	등급부재 : 신용평가불응, 자료불충분, 폐(휴)업 등의 사유로 판단보류	-

※ 기업의 신용능력에 따라 AAA 등급에서 D 등급까지 10등급으로 구분 표시되며, 등급 중 AA 등급에서 CCC등급까지의 6개 등급에는 그 상대적 우열 정도에 따라 +, - 기호가 첨부

됩니다.

8. 회사의 주권상장(또는 등록·지정) 및 특례상장에 관한 사항

주권상장 (또는 등록·지정)현황	주권상장 (또는 등록·지정)일자	특례상장 유형
코스닥시장 상장	2003년 01월 29일	해당사항 없음

2. 회사의 연혁

1. 주요 연혁

- 2003. 01. (주)탐엔지니어링 코스닥 상장
- 2009. 08. (주)파워로직스 계열회사 편입
- 2009. 10. 벤처기업 철탑산업훈장 수상
- 2010. 05. 한국수출입은행 히든챔피언기업 선정
- 2011. 09. 공동대표 선임(공동대표 김원남, 류도현)
- 2012. 05. 제 47회 발명의 날 은탑산업훈장 수상
- 2012. 08. 카메라모듈 장비 개발 및 공급 개시
- 2012. 09. LED MOCVD 장비 공급 개시
- 2013. 03. GCS장비 해외 공급 개시
- 2013. 03. 판교 R&D Center 준공
- 2014. 03. (주)일렉스 합병
- 2015. 12. LC Dispenser, GCS 2015년 세계일류상품 선정(산업통상자원부)
- 2016. 05. 제 51회 발명의 날 철탑산업훈장 수상
- 2017. 04. WORLD CLASS 300 기업선정(중소기업청)
- 2017. 06. 벤처기업 인증(기술보증기금)
- 2017. 12. (주)파워로직스 종속회사 편입
- 2018. 09. 인적자원개발 우수기업 선정
- 2019. 01. 2차전지 사업진출
- 2020. 02. 베트남법인 설립
- 2020. 06. (주)탐프리지전 합병
- 2020. 12. (주)탐중앙연구소 합병
- 2021. 09. 인적자원 우수기관 인증
- 2022. 07. (주)탐인터큐브 합병
- 2023. 11. 독일 유럽지사 설립
- 2024. 09. (주)에코플러스 합병
- 2025. 09. 제 15회 디스플레이의 날 은탑산업훈장 수상
- 2025. 01. 미국법인 설립
- 2025. 03. 대표이사 안만호 취임
- 2025. 12. 제 62회 무역의 날 5천만불 수출의 탑 수상

2. 경영진 및 감사의 중요한 변동

변동일자	주총종류	선임		임기만료 또는 해임
		신규	재선임	
2022년 03월 23일	정기주총	대표이사 권오준	-	대표이사 류도현(사임)
2022년 03월 23일	정기주총	사내이사 서명식	-	사내이사 안만호(사임)
2022년 03월 23일	정기주총	-	-	사내이사 박찬배(사임)
2022년 03월 23일	정기주총	사외이사인 감사위원 한동주	-	사외이사인 감사위원 김용하(사임)
2023년 03월 08일	정기주총	-	사내이사 김원남	-
2024년 03월 19일	-	-	-	사외이사인 감사위원 정병혁(사임)
2024년 03월 21일	정기주총	-	사내이사 류도현	-
2024년 03월 21일	정기주총	사외이사인 감사위원 오성열	사외이사인 감사위원 오세인	-
2024년 12월 24일	-	-	대표이사 류도현	대표이사 권오준(사임)
2025년 03월 20일	정기주총	-	사내이사 안만호	-
2025년 03월 20일	정기주총	대표이사 안만호	-	대표이사 류도현(사임)
2025년 03월 20일	정기주총	-	사내이사 서명식	-
2025년 03월 20일	정기주총	-	사외이사인 감사위원 한동주	-
2026년 03월 26일	정기주총	-	사내이사 김원남	-
2026년 03월 26일	정기주총	-	사외이사인 감사위원 오성열	사외이사인 감사위원 오성열(사임) 상법 개정 반영(분리선출)

3. 자본금 변동사항

1. 자본금 변동추이

(단위 : 원, 주)

종류	구분	34기 (당분기말)	33기 (2025년말)	32기 (2024년말)	31기 (2023년말)	30기 (2022년말)
보통주	발행주식총수	16,004,000	16,004,000	17,189,982	17,068,298	15,976,257
	액면금액	500	500	500	500	500
	자본금	8,930,991,000	8,930,991,000	8,930,991,000	8,870,149,000	8,324,128,500
우선주	발행주식총수	-	-	-	-	-
	액면금액	-	-	-	-	-
	자본금	-	-	-	-	-
기타	발행주식총수	-	-	-	-	-
	액면금액	-	-	-	-	-
	자본금	-	-	-	-	-
합계	자본금	8,930,991,000	8,930,991,000	8,930,991,000	8,870,149,000	8,324,128,500

4. 주식의 총수 등

1. 주식의 총수 현황

(기준일 : 2026년 03월 31일)

(단위 : 주, %)

구분	주식의 종류			비고
	보통주	우선주	합계	
I. 발행할 주식의 총수	50,000,000	-	50,000,000	-
II. 현재까지 발행한 주식의 총수	17,861,982	-	17,861,982	-
III. 현재까지 감소한 주식의 총수	1,857,982	-	1,857,982	-
	1. 감자	-	-	-
	2. 이익소각	1,857,982	-	1,857,982
	3. 상환주식의 상환	-	-	-
	4. 기타	-	-	-
IV. 발행주식의 총수 (II-III)	16,004,000	-	16,004,000	-
V. 자기주식수	1,182,514	-	1,182,514	-
VI. 유통주식수 (IV-V)	14,821,486	-	14,821,486	-
VII. 자기주식 보유비율	7.39	-	7.39	-

2. 자기주식 취득 및 처분 현황

(기준일 : 2026년 03월 31일)

(단위 : 주)

취득방법	주식의 종류	기초수량	변동 수량			기말수량	비고		
			취득(+)	처분(-)	소각(-)				
배당 가능 이익 범위 이내 취득	장내 직접 취득	보통주	1,182,514	-	-	-	1,182,514	-	
		우선주	-	-	-	-	-	-	
	장외 직접 취득	보통주	-	-	-	-	-	-	
		우선주	-	-	-	-	-	-	
	공개매수	보통주	-	-	-	-	-	-	
		우선주	-	-	-	-	-	-	
	소계(a)	보통주	1,182,514	-	-	-	1,182,514	-	
		우선주	-	-	-	-	-	-	
	신탁 계약에 의한 취득	수탁자 보유물량	보통주	-	-	-	-	-	-
			우선주	-	-	-	-	-	-
		현물보유물량	보통주	-	-	-	-	-	-
			우선주	-	-	-	-	-	-
		소계(b)	보통주	-	-	-	-	-	-
			우선주	-	-	-	-	-	-
기타 취득(c)	보통주	-	-	-	-	-	-		
	우선주	-	-	-	-	-	-		
총 계(a+b+c)	보통주	1,182,514	-	-	-	1,182,514	-		
	우선주	-	-	-	-	-	-		

3. 자기주식 소각현황

- 해당사항 없음

4. 자기주식 신탁계약 체결 해지 이행현황

- 해당사항 없음

5. 자기주식 보유현황

(1) 자기주식 보유현황

(기준일 : 2026년 03월 31일)

(단위 : 주)

취득 방법	취득(계약체결)결정 공시일자	주식 종류	취득 기간	취득 목적	최초보유 예상기간	최초 취득수량	변동 수량		기말 수량	비고
							처분(-)	소각(-)		
배당가능이익범위내취득	직접 취득	보통주	2019.11.28~2020.02.2 7	주가안정 및 주주가치 제고	-	181,464	-	-	181,464	-
		보통주	2021.11.25~2021.12.1 0	주가안정 및 주주가치 제고	-	377,248	-	-	558,712	-
		보통주	2022.07.05~2022.10.0 4	주가안정 및 주주가치 제고	-	504,474	-	-	1,063,186	-
		보통주	2024.11.07~2024.11.2 7	주가안정 및 주주가치 제고	-	693,710	-	-	1,756,896	-
		보통주	-	-	-	-	-	-859,500	897,396	-
	보통주	-	-	-	-	-	-326,482	570,914	-	
	신탁계약에 의한 취득	-	-	-	-	-	-	-	-	-
기타 취득	2024년 09월 20일	보통주	2024.09.20	합병에 의한 취득	-	611,600	-	-	611,600	-
	-	-	-	-	-	-	-	-	-	-
총계						2,368,496	-	-1,185,982	1,182,514	-

(2) 자기주식 취득·처분·소각 관련 단기(6개월) 계획

(대상기간 : 2026년 04월 01일 ~ 2026년 09월 30일)

(단위 : 주)

구분	취득형태	주식종류	거래방법	수량	결정사유	
보유수량	직접	보통주	-	1,182,514	-	
	-	-	-	-	-	
계획	취득	-	-	-	-	
		-	-	-	-	
	처분	-	-	-	-	-
		-	-	-	-	-
	소각	-	-	-	-	-
		-	-	-	-	-
	계속보유	-	보통주	-	1,182,514	주가안정 도모 및 주주가치 제고
		-	-	-	-	-

(3) 자기주식 취득·처분·소각 단기 계획 이행 현황

(대상기간 : 2026년 04월 01일 ~ 2026년 09월 30일)

(단위 : 주)

구분	취득 형태	주식 종류	전기 계획수량 (A)	당기 이행수량 (B)	이행률 (B/A)	차이발생 사유
취득	-	-	-	-	-	-
	-	-	-	-	-	-
처분	-	-	-	-	-	-
	-	-	-	-	-	-

소각	-	-	-	-	-	-
	-	-	-	-	-	-
계속보유	-	-	-	-	-	-
	-	-	-	-	-	-

- 전기에 계획된 당기 자기주식 취득·처분·소각 단기 계획은 없습니다.

(4) 자기주식 취득·처분·소각 관련 장기 계획

- 계속 보유하는 자기주식은 향후 임직원 주식보상용으로 처분할 예정

6. 종류주식(명칭)발행현황

- 해당사항 없음

7. 발행 이후 전환권 행사가 있을 경우

- 해당사항 없음

5. 정관에 관한 사항

1. 정관 변경 이력

정관변경일	해당주총명	주요변경사항	변경이유
2019년 03월 27일	제26기 정기주주총회	- 전자증권제도 도입 관련 내용	주식, 사채 등의 전자등록에 관한 법률 반영
2021년 03월 26일	제28기 정기주주총회	- 회사의 목적 신규 - 주식등의 전자등록에 관한 규정 정비 - 신주의 동등배당 등	상법 개정 내용 반영 등
2026년 03월 26일	제 33기 정기주주총회	- 사외이사 명칭을 독립이사로 변경, 이사회내 독립이사 인원수 비율 확대 - 이사의 충실의무를 주주에게로 확대 - 분리선출하는 감사위원 수 확대 등	상법 개정 내용 반영

2. 사업목적 현황

구분	사업목적	사업영위 여부
1	반도체, 광모듈, 조명 및 FPD(LCD, OLED, PDP), LED 장비생산 판매	영위
2	공장 자동화 장비 생산 판매 (장비 제조업)	영위
3	기계 설비 설치 판매 (건설업)	미영위
4	반도체, 광모듈, 강화유리 및 FPD 부품 제조/조립 판매	영위
5	임대업	영위
6	단말기 및 그 생산 장비의 제조 및 판매	영위
7	단말기의 원재료 및 부품의 제조 및 판매	영위
8	바이오 메디칼 및 이와 관련한 사업 일체	미영위
9	건설업 및 그 부대사업 일체	미영위

10	교육, 체육시설, 레저사업 및 그 부대사업 일체	미영위
11	2차전지 및 그 부품 장비 제조 및 판매	영위
12	자동차용 부품장비 제조 및 판매	영위
13	롤투롤(Roll to Roll) 기술을 이용한 자동화 설비 제조 및 판매	영위
14	수소차 관련 부품 및 장비 제조 및 판매	영위
15	기타 위 각호에 관련된 부대사업 일체	영위

3. 사업목적 변경 내용

구분	변경일	사업목적	
		변경 전	변경 후
추가	2021년 03월 26일	-	13. 롤투롤(Roll to Roll) 기술을 이용한 자동화 설비 제조 및 판매
추가	2021년 03월 26일	-	14. 수소차 관련 부품 및 장비 제조 및 판매

(1) 변경 사유

당사는 중장기적 관점에서 기존 디스플레이 장비사업 외에 신성장동력사업으로 2차전지 및 수소연료전지 장비사업을 사업목적으로 추가하였습니다.

4. 정관상 사업목적 추가 현황표

구분	사업목적	추가일자
1	롤투롤(Roll to Roll) 기술을 이용한 자동화 설비 제조 및 판매	2021년 03월 26일
2	수소차 관련 부품 및 장비 제조 및 판매	2021년 03월 26일

(1) 추가사업 분야(업종, 제품 및 서비스의 내용 등) 및 진출 목적

구분	사업목적	사업분야	진출목적
1	Roll to Roll 기술을 이용한 자동화 설비제조 및 판매	2차전지 생산장비 개발	2차전지 시장 진입에 따른 매출 확대, 디스플레이 장비 매출 의존도 축소 및 다양화
2	수소차 관련 부품 및 장비 제조 및 판매	수소연료전지 평가장비 개발	수소연료전지 시장 확대 전망에 따른 장기적인 사업화 및 자동차 산업분야 진출

(2) 시장의 주요 특성 · 규모 및 성장성

구분	사업목적	사업분야	특성	규모 및 성장성
1	Roll to Roll 기술을 이용한 자동화 설비제조 및 판매	2차전지 생산장비 개발	<ul style="list-style-type: none"> - 전기차 배터리 시장은 전기차 배터리 제품 개발, 양산검증 및 안정성 검증에 오랜 기간이 필요하여 신규업체가 진입하기 어려운 구조 - 배터리 공급사는 배터리의 결함이 발생하지 않는 한 쉽게 변경되지 않으므로 현재 국내 Major 3사를 포함한 선두업체들의 시장 지배력은 향후에도 계속 될 것으로 예상 	<ul style="list-style-type: none"> - SNE리서치의 '23년 보고서에 따르면 글로벌 2차전지 수요는 '25년 1,207GWh, '35년에는 5,256GWh에 이를 것으로 전망 - 글로벌 2차전지 장비 시장은 '26년부터 '35년까지 약 26.8%의 성장 예상

2	수소차 관련 부품 및 장비 제조 및 판매	수소연료전지 평가장비 개발	- 수소연료전지차(FCEV, Fuel Cell Electric Vehicle)는 연료전지를 활용하여 수소와 산소를 전 기화학적으로 반응시켜 전기를 발생시키고, 물만 배출하는 매우 친환경적인 자동차로 높은 기술적 진입 장벽으로 인해 상용화에 성공한 자동차 제조기업은 현대차, 토요타, 혼다 등 일부에 불과	- 큐와이리서치 코리아(QYResearch Korea)에 따르면, 연료전지(Fuel Cell)의 글로벌 시장규모는 2022년 52.81억 달러를 기록해 향후 6년간 연평균 29.2% 성장하여 2028년 245.9억 달러 규모에 도달할 것으로 전망
---	------------------------	----------------	---	---

(3) 신규사업과 관련된 투자 및 예상 자금소요액, 투자자금 조달원천, 예상투자회수기간

구분	사업목적	투자 내용	소요액(백만원)					합계	투자자금 조달원천	예상투자 회수기간
			2021년	2022년	2023년	2024년	2025년			
1	Roll to Roll 기술을 이용한 자동화 설비제조 및 판매	2차전지 조립공정 장비 개발	-	926	1,323	500	300	3,049	자체 투자	2년
		2차전지 소재 생산장비 개발	-	-	514	200	200	914	자체 투자	
2	수소차 관련 부품 및 장비 제조 및 판매	20kW 수소연료전지 스택 활성화 장비 개발	266	285	54	200	200	1,005	자체 투자	5년
		100kW급 PEMFC 평가 시스템	-	1,545	-	-	-	1,545	연구개발기관	
		수소연료전지 스택용 금속 분리판 고속 제조 공정 기술 개발	400	483	350	350	-	1,583	국가 지원금	

(4) 사업 추진현황(조직 및 인력구성 현황, 연구개발활동 내역, 제품 및 서비스 개발 진척도 및 상용화 여부, 매출 발생여부)

구분	사업목적	조직 및 인력구성 현황	연구개발활동 내역	제품 및 서비스 개발 진척도 및 상용화 여부	매출 발생 여부
1	Roll to Roll 기술을 이용한 자동화 설비제조 및 판매	TFT 인원 4명 구성	2차전지 조립공정 장비 개발	파우치형 이차전지 전극 스테킹 장비 상용화	O
		TFT 인원 7명 구성	2차전지 소재 생산장비 개발	이차전지 리드탑 생산 및 검사 설비 개발 완료	X
2	수소차 관련 부품 및 장비 제조 및 판매	TFT 인원 4명 구성	20kW 수소연료전지 스택 활성화 장비 개발	개발 중	X
			100kW급 PEMFC 평가 시스템	포항테크노파크 납품, 상용화	O
			수소연료전지 스택용 금속 분리판 고속 제조 공정 기술 개발	분리판 레이저 사상기 개발	O

(5) 기존 사업과의 연관성 및 주요 위험

구분	사업목적	기존 사업과의 연관성 및 주요위험
1	Roll to Roll 기술을 이용한 자동화 설비제조 및 판매	해당사항 없음.
2	수소차 관련 부품 및 장비 제조 및 판매	해당사항 없음.

(6) 향후 추진계획

구분	사업목적	연구개발활동 내역	전체 진행단계 및 각 진행단계별 예상 완료시기	향후 1년 이내 추진 예정사항	조직 및 인력 확보 계획
1	Roll to Roll 기술을 이용한 자동화 설비제조 및 판매	2차전지 조립공정 장비 개발	제품화 완료	장비기술 Upgrade	없음
		2차전지 소재 생산장비 개발	제품화 완료	장비기술 Upgrade	없음
2	수소차 관련 부품 및 장비 제조 및 판매	20kW 수소연료전지 스택 활성화 장비 개발	검증 중	장비기술 Upgrade	없음
		100kW급 PEMFC 평가 시스템	제품화 완료	장비기술 Upgrade	없음
		수소연료전지 스택용 금속 분리판 고속 제조 공정 기술 개발	제품화 완료	장비기술 Upgrade	없음

II. 사업의 내용

1. 사업의 개요

당사는 TFT-LCD, OLED 패널 및 2차전지, 카메라모듈 공정장비 제조 및 판매를 주된 사업으로 영위하고 있으며, 계열 회사를 통해 부품 및 신소재 관련 제품 등으로 사업영역을 확장하고 있습니다.

사업부문	회사명
장비부문	(주)탑엔지니어링
	TOP ENGINEERING VINA CO.,LTD
2차전지 및 카메라모듈 부문	(주)파워로직스
	TOP ENGINEERING USA INC
	보라전자(천진)유한공사
	보라전자과기(양주)유한공사
	신보라전자과기(충경)유한공사
	POWERLOGICS VINA CO., LTD
기타	이엔에프블루워터사모투자 합자회사
	이엔에프블루워터 유한회사
	(주)탑머티리얼즈
	(주)티앤에스
	(주)엔코

당사의 LCD 관련 주요 제품은 디스펜서, GCS, Array Tester 및 세정기 등이 있으며 디스펜서와 GCS는 높은 글로벌 점유율을 기록하고 있습니다. 또한, 기존 LCD 공정 장비 시장에서 검증 받은 기술을 바탕으로 OLED공정 장비인 Dam & Fill, Optical Bonding 및 OLED용 Array Tester 등을 개발하여 국내외 디스플레이 패널 제조사에 공급하고 있습니다.

카메라 모듈은 광학, 기구, 센서응용, S/W 등 복합적인 기술이 요구되는 사업으로, 당사는 스마트폰용 카메라모듈 검사장비를 개발하여 자회사인 (주)파워로직스에 공급하고 있습니다. 앞으로도 앞선 장비설계 및 제조 기술을 바탕으로, 성장하고 있는 스마트폰 관련 신규 공정장비를 개발함으로써 성장의 발판을 이어갈 계획입니다.

한편, 당사는 2차전지 시장의 높은 성장성에 주목하여 당사의 디스플레이 장비 기술을 활용하여 2차전지 장비 부문에 진출하였습니다. 전극공급기를 시작으로 지속적인 연구개발을 통해 폴딩장비를 국내 Major 고객사에 공급하였고, 자회사에 Battery Pack 조립라인을 공급하고 있습니다. 향후 다양한 핵심장비 연구 및 개발을 통해 사업을 확장하고, 계열사간 시너지를 통해 2차전지 장비군의 경쟁력을 강화할 수 있을 것으로 기대하고 있습니다.

당사의 당분기 매출액은 연결기준 2,639억원으로, 디스플레이 부문 94억원(3.57%), 2차전지 장비 및 ES(Energy Solution)부문 516억원(19.56%), CM(Camera Module)부문

1,891억원(71.68%), 기타 137억원(5.19%) 이며, 수출 비중은 전체 매출액의 86.50%에 달합니다.

본 사업의 개요에 요약된 내용의 세부사항 및 포함되지 않은 내용 등은 II. 사업의 내용 중 2. 주요 제품 및 서비스부터 7. 기타 참고사항에 상세히 기재되어 있으며 이를참고하여 주시기 바랍니다.

2. 주요 제품 및 서비스

(단위: 백만원)				
사업부문	사업품목	주요 제품	매출액	비중
제품제조및판매	LCD	Dispenser, GCS, Array Tester 등	9,431	3.57%
	2차전지	자동공급기, Stacking 장비 등	3,028	1.15%
	OLED	OLED 장비	-	-
	ES	PCM, SM 등	48,602	18.41%
	CM	스마트폰용 CM, 차량용 CM 등	189,111	71.68%
	기타	기타	13,683	5.19%
소계			263,855	100.00%

※ 상기 부문 및 품목별 매출액은 연결기준입니다.

3. 원재료 및 생산설비

가. 주요 원재료

사업부문	매입유형	품 목	구체적용도	매입비율	비 고
제품 제조 및 판매	원재료	SENSOR 류	온도 및 압력감지, 홍채 역할	30%	-
		ACT ASS'Y	카메라 Zoom 기능	20%	-
		CHIP 류	배터리폭발 제어, FET, CONNECTOR 등	30%	-
		MOTOR 류	구동 장치	5%	-
		기타	기타	15%	-
합 계				100%	-

※ 상기 매입비율은 연결기준입니다. (품목별 매입액 및 원재료 매입 총액은 당사의 영업비밀로 비율만 기재함)

나. 생산능력

사업부문	구분		제 34기(1분기)	제 33기	제 32기
제품 제조 및 판매	구미	Clean Room (㎡)	5,519㎡	5,519㎡	5,519㎡
		대당 작업기간 (월)	3	3	3
	파주	Clean Room (㎡)	-	-	5,487㎡
		대당 작업기간 (월)	-	-	3
	오창	Clean Room (㎡)	-	-	1,422㎡

		대당 작업기간 (월)	-	-	3
--	--	-------------	---	---	---

다. 사업장 현황

지역	사업장	소재지
국내	구미사업장	경북 구미시 고아읍 농공단지길
	파주사업장	경기도 파주시 월롱면 공수물길
	판교 R&D 센터	경기도 성남시 분당구 판교로
해외	중국 (사무소)	중국, 심천
	독일 (지사)	독일, 프랑크푸르트

※ 상기 사업장 현황은 별도기준입니다.

라. 생산설비의 현황

(단위: 원)											
구분	토지	건물	구축물	시설장치	기계장치	차량운반구	공구외기구	비품	사용권자산	건설중인자산	합계
순기초금액	32,909,355,360	39,094,801,187	5,450,954,829	274,684,150	24,098,245,885	281,889,203	1,524,792,206	215,981,701	9,831,067,197	9,127,216,715	122,808,988,433
취득금액	-	-	(1,821,929)	(71,207,358)	(1,549,727,438)	-	171,868,247	(9,828,622)	188,958,288	6,821,557,114	5,549,798,302
감가상각비	-	(531,715,791)	(613,536,842)	(207,396,289)	(2,816,303,148)	(55,330,987)	(484,123,910)	(46,509,957)	(127,933,974)	-	(4,882,850,898)
처분금액	-	-	1,821,929	71,207,358	(361,575,108)	-	21,986,239	(15,111,846)	-	-	(281,671,428)
기타금액	145,017,778	284,890,434	1,917,570,833	145,171,765	5,018,925,519	(36,226,852)	61,955,088	(2,076,216)	-	(7,523,946,039)	11,282,310
연결범위의변동	-	-	-	-	905,399,856	-	33,543,182	-	-	(973,955,927)	(35,012,889)
환율변동효과	-	760,374,650	372,514,438	-	1,509,621,075	12,947,860	11,450,540	8,958,063	670,662,069	218,340,672	3,564,869,367
순기발금액	33,054,373,138	39,608,350,480	7,127,503,258	212,459,626	26,804,586,641	203,279,224	1,341,471,592	151,413,123	10,562,753,580	7,669,212,535	126,735,403,197

(*) 감가상각누계액과 손상차손누계액을 합한 금액입니다.

4. 매출 및 수주상황

가. 매출 실적

(단위: 천원)						
사업부문	매출유형	품목		제34기 1분기	제33기	제32기
제품제조및판매	제품/상품	장비	내수	2,043,731	52,874,348	39,365,436
			수출	19,537,548	57,159,211	41,549,328
		CM	내수	2,715,438	6,643,538	22,310,846
			수출	187,445,300	483,028,624	398,173,136
		ES	내수	27,362,924	131,080,682	111,318,585
			수출	21,239,445	54,710,673	132,030,534
		부품/소재	내수	3,510,142	13,001,223	15,237,929
			수출	-	-	55,433,240
합계				263,854,528	798,498,300	815,419,034

※ 상기 매출실적은 연결기준입니다.

나. 판매경로 및 판매방법 등

(1) 판매조직

- ① 영업총괄: 전략마케팅부문
- ② 국내영업: 국내마케팅팀
- ③ 해외영업: 심천사무소, 독일사무소

(2) 판매경로

고객접촉 → 사양 결정 → 비딩 참여 → 계약 체결 (선수금 영수) → 설계 → 필요파트구매 → 장비 조립 → 검사 → 거래처 납품 (중도금 영수) → 장비 Set up → 최종확인 (잔금 영수)

(3) 판매방법

국내: 거래처 직접 판매
해외: 거래처 직접 판매, 에이전트(Agent)를 통한 판매

다. 수주상황

당사의 당기 중요한 수주계약의 내역 및 수주총액은 다음과 같습니다. 지배회사만 수주 활동을 개시하는 관계로 해당금액은 별도 기준입니다.

(단위 : 백만원)

품목	수주일자	납기	수주총액		기납품액		수주잔고	
			수량	금액	수량	금액	수량	금액
디스플레이장비 등	-	-	-	63,088	-	31,241	-	31,847
합 계			-	63,088	-	31,241	-	31,847

라. 진행률 적용 수주상황

회사명	품목	발주처	계약일	공사기한	수주총액	진행률	미청구공사		공사미수금	
							총액	손상차손 누계액	총액	대손 총당금
-	-	-	-	-	-	-	-	-	-	
합 계						-	-	-	-	

주) 사업보고서 제출일 현재 계약수익 금액이 직전 회계연도 매출액의 5% 이상인 계약은 없습니다.

5. 위험관리 및 파생거래

가. 외화표시자산 및 부채에 관한 주요 시장 위험

당사는 외화표시 부채 및, 해외 수출에 따른 외화표시 외상매출 채권이 발생하고 있습니다. 이는 환율 변동에 따라 당사의 기능통화인 원화 환산액의 변동 위험을 야기하고 있습니다.

나. 환율 및 이자율 변동에 대한 환위험

당사의 제품 및 용역 해외 판매 비중은 당분기 중 별도 매출 기준 50%를 초과하고 있어, 환율 변동에 따라 영업현금흐름의 변동성이 확대되고 있습니다. 당사는 이러한 환율 변동 위험을 최소화하기 위해 외화 영업현금 유입을 우선적으로 매입채무의 외화 결제에 사용하고 있습니다. 또한, 매입채무의 외화 결제와는 별도로 외화 단기차입금을 운용함으로써 외환 변동을 2차적으로 헷지하고 있습니다.

매입채무의 외화결제 및 외화 단기차입금 등을 초과하는 외화자산에 대하여 당사는 일부 선물환 등을 통해 외환 위험에 대응하고 있습니다. 당사의 3단계 환위험 대응 체계에도 불구하고, 최근 국내외 경제환경 불안정성 심화는 일방적으로 환율의 상승으로 귀결되고 있기 때문에 당사의 외환 관련 이익을 확대시키고 있습니다.

다. 파생상품 계약 체결 현황

- 2026년 1분기 현재, 당사가 체결한 통화옵션 계약은 없습니다.

6. 주요계약 및 연구개발활동

가. 경영상의 주요계약

- 해당사항 없음

나. 연구개발 비용

(단위 : 백만원)					
과 목	제34기 1분기	제33기	제32기	비 고	
원 재 료 비	957	3,760	5,410	-	
인 건 비	852	9,653	10,237	-	
위 탁 용 역 비	86	810	871	-	
기 타	725	4,301	9,592	-	
연구개발비용 계	4,808	19,882	26,110	-	
회계처리	판매비와 관리비	4,808	19,882	26,110	-
	개발비(무형자산)	-	-	-	-
연구개발비 / 매출액 비율					
[연구개발비용계 ÷ 당기매출액 × 100]	1.8%	2.5%	3.2%	-	

※ 상기 내용은 연결기준입니다.

다. 연구개발 조직도

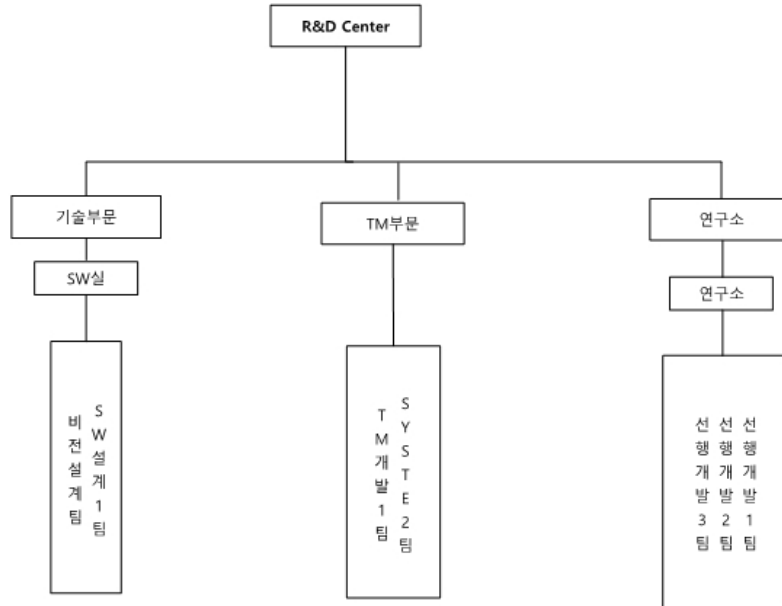

라. 연구 실적 등
(기준일: 2026년 03월 31일)

(단위: 건)

연구과제명	주요연구내용	결과 및 기대효과	비고
LC DISPENSER	액정 정량 토출장비 개발	- 정량 토출장치 개발 - 제어 System개발 - 국내 L社에 개발 납품 및 특허출원	자체개발
차세대 CHIP SORTER	Chip Sorting 장비개발	- Compact Size : 1000 x 1000 x1500mm - Sorting Time향상 : 기존 대비 40% Up-grade	자체개발
Glass Cutting System	PCD Wheel을 이용한 FPD용 GlassCutting장비개발	- Multi Cutting Head 구동 / 제어기술 - 대형 Glass 반송 & Cutting기술 - Cross Cutting기술	국책개발 & 자체개발
Seal DISPENSER	Seal 도포장비 개발	- 정량 토출장치 및 제어 System개발 - 해외 고객의 특성에 적합한 장비개발 / 납품 및 특허출원 - 프레임 경량화 및 도포 속도 향상 - 10G Seal Demo Dispenser 개발 - 기술고도화 및 양산용 THSD 개발	자체개발
OLED 증착장비 (Sputter)	OLED용 플라즈마레이저프리 스퍼터링 개발 TTS최적화모듈 개발 TTS를 이용한 OLED용 Passivation 기술개발	- 상용화 제품개발 중	산학연구개발
Array Tester	TFT-LCD용 Transistor 검사기술 개발 5.5G AMOLED용 TFT Array 검사장비 개발	- 상용화 - 10.5G용 Demo기 개발 - OLED 권택 검사 기술 확보	공동개발 - 국책과제 공동개발 : LGD, 전자부품연구원
Die Bonder	반도체용 BOC(Board On Chip) Bonder 개발	- 상용화	공동개발
OLED 장비	증착 source 개발	- 상용화 제품 개발 중	자체개발

	Encap./Evapo. 개발	- G2 Encap 상용화	
	Dam&Fill 개발	- Dam Dispenser 개발 및 구축	-
		- Fill Dispenser 개발 및 구축	-
	POLED Side Sealing 장비 개발	- 도포 반복 기술 확보	자체개발
POLED Cut Inline 설비 개발	- POLED Cell Cutting 기술 확보	자체개발	
	- 레이저 가공기술 확보		
CMT (Camera Module Tester)	5M용 CMT 개발	- 상용화	자체개발
	8M용 CMT 개발	- 상용화 및 테스트 진행 중	-
	13M용 CMT 개발	- 딥러닝 기반 머신 비전 시스템 설계	-
	VCM 생산 장비 개발	- 핵심부품 내재화를 통한 이윤 강화	-
	Dual CM 검사장비 개발	- Dual CM 필수기술인 Dual Calibration/Verification 기술 확보	-
	ToF 검사장비 개발	- ToF Demo 라인 개발	SW 외 자체개발
	Active Align 장비개발	- 모바일로 active align 장비 개발	일부 SW외 자체개발
	OIS Actuator에 렌즈를 조립/분당/경화/검사하는 설비 개발	- Index 적용 VCM 조립 자동화 설계 및 제어 기술 확보	자체개발
		- 정밀 유닛 설계 및 제작 기술 확보	
	- 기능 검사 기능 확보		
PLV VCM 조립공정 설비 내재화 및 INLINE 선형 개발	- VCM 조립 공정설비 내재화	자체개발	
	- VCM 조립 공정별 Inline 기술 확보		
	- 공정설비 및 Inline 기술을 통한 OIS, 플리드즘 등		
	- 차세대 라인 조립 공정 자동화 적용		
TEG Tester	8 Parallel 개발	- 국내제조업체 판매	공동개발&자체개발
	Display용 개발	- Probe Handler와 통합 솔루션 개발 중	
- Switching Matrix 및 12채널 SPA 장비 개발			
Inkjet 토출기술	방울 Controller 개발	- 양산 안정성 관리 프로세스 확립	자체개발
		- 프로토타입 개발 및 납품	
		- Vision을 이용한 Inkjet 토출 품질 확보	
Direct Bonding	System 개발	- Slit Nozzle 활용 System 개발	자체개발
		- P-OLED 대응 공정 개발	
	단동기 신작 개발	- Slit 도포 기술 향상 및 자동화	
Laser GCS	레이저 기반의 Scriber 개발	- 50W 급 다중채널 펄드초 레이저 광원 개발	국책과제
		- Film & Glass Cutting Inline 설비개발	자체개발
	LASER Half Cut 기술 개발	- LASER를 활용한 Glass 커팅/브레이킹 기술 확보	공동 설계 : 레이저업스
Laser Sensor	레이저 변위 센서 개발	- CMOS를 이용한 초점거리 30mm, 측정영역 ±3mm, 분해능 0.5μm 가지는 레이저 변위 센서 개발	국책과제
		- CMOS를 이용한 초점거리 30mm, 측정영역 ±1mm, 분해능 0.5μm 가지는 레이저 변위 센서 개발	
Probe Station	Probe Station 소형화 및 일체형 PS 개발	- Probe Station의 테스터 일체화를 통한 독점적 경쟁력 확보	자체개발
반도체 테스트 장비	고화소 OLED 패널의 TEG&Array 측정용	- 신성장 동력 확보	국책과제
	융합형 다채널 고속 검사장비 개발	- 반도체 테스터 시장 진입	
MDT	장비 표준화 보드 개발	- Mobile Display Tester 표준화 보드 개발	-
	MDT 보드류 SPL 제작 및 검증	- MDT 설비 개조용 보드류 개발 - 캐리어지그 보드류 샘플 제작/평가	자체개발
Front Bonding	Mobile용 Bonding 장비 개발	- Mobile 제품 토출 기술 확보	자체개발
		- 신규 토출기 개발로 적용 가능 수치 종류 확장	
- CAM 응용 5축 모션 제어기술 확보			
- 국면 수직 도포 자세 제어기술 확보			
	양산형 FRONT_USB BONDING DEMO 설비 개발	- 다양한 Mobile용 제품 토출 기술 확보 - 공정 기술 확보	자체개발
광학보상장비	광학보상장비 기술 내재화	- 광학보상장비의 보상 알고리즘 기술 확보	자체개발
		- 인라인 장비 UI 기술 확보	
JETTING VALVE	HIGH-TEMP HOTMELT JETTING VALVE의 개발	- HOTMELT DISPENSING 기술 확보	자체개발
		- JETTING 핵심부품 및 요소기술 개발	
	TJV M1H 개발	- 고정도 재료 토출 기술 개선 - Piezo 온도제어 SOP 개발 - Interface 개발	자체개발
Fill-COATING 기술	FILL-COATING 기술고도화 및 ARRAY TESTER 3축	- 다양한 점도 및 고정도 기술 확보	자체개발
	보정 HEAD 연구개발	- Coating 요소 기술 확보	

		- ARRAY TESTER 3축 보정 Unit 개선		
Micro LED 장비	Micro LED 비접촉식 EL TESTER Demo 장비 개발	- Micro LED Chip Align 기술 확보 - 광특성 검사 기술 확보	자체개발	
캐리어 지그	디스플레이 모듈의 검사용 구동 보드 개발	- 보드 4종 개발 - Firmware 3종 개발 - FPGA 2종 개발	자체개발	
		신규 디스플레이 적용 캐리어 지그 개발	- 캐리어 지그 보드 3종 개발 - 캐리어 지그 기구 개발	자체개발
		신규 디스플레이 적용 캐리어 지그 개발	- 지그재그형 캐리어 지그 개발 - 캐리어지그 5채널 동시 검사 기술 개발	자체개발
Vision 기술	외관 검사기 양산화 개발	- 2D/3D 검사 알고리즘 개발 - Software Interface 개발	자체개발	
	네트워크 타입 Vision 검사 시스템 개발	- 2port 모바일용 Active Align Demo 장비 개발 - 핵심 알고리즘 개발 및 검증	자체개발	
Lamination	LGD 고정도 ROLL LAMI 개발	- ROLL LAMI 방식 장비의 고정밀도 부착 기술 확보	자체개발	
Direct Bonding	이액형 다이아믹 먹서 개발	- 이액형 공정 대응 다이아믹 먹서 헤드 기술 확보 - 용액 정밀 공급, 혼합 및 토출 기술 확보 - 혼합 및 토출량 연속 가변 제어 가능한 다이아믹 먹서 기술 개발로 기술 경쟁력 강화	자체개발	
		곡면 도포용 로봇 모션 기술 개발	- 산업용 6축 로봇 제어 기술 확보 및 곡면 구동 도포 자세 제어 기술 확보 - 콘티넨탈향 설비 기술 확보 및 곡면 디스플레이용 OCR 도포용 로봇 기술 확보 - 안전제어, PLC-로봇 제어, 3D 센서 DATA 분석, G-code 분석 및 수정 기술 확보	자체개발
			SPD를 활용한 이액형 다이아믹 먹서 개발	- 액 혼합 및 토출 정밀 제어 기술 확보
반도체 테스트 장비	반도체 Wafer TEG 특성 검사 장비 E8000 개발	- 반도체 Wafer TEG 특성 검사 장비 E8000 개발	자체개발	
Micro LED 장비	Micro LED 비접촉식 EL Tester-Isolation Type 장비 개발	- Isolation 최종 공정후 비접촉 방식의 EL 검사 기술 확보	자체개발	
OLEDoS 제조기술	AR/VR을 위한 4,000ppi급 OLEDoS 패널 제조 기술 개발	- 포토리소그래피 기술을 활용한 마이크로 OLED 패널 제조 공정 기술 개발	국책과제	
		- 포토리소그래피 기술을 활용한 마이크로 OLED 프론트 패널 제조 공정 기술 개발	국책과제	
자율제조시스템 개발	유연생산을 위한 AI자율제조시스템 개발	- 시 비전, 협동로봇 및 공정수행 로봇, 설비 예지보전기술 등을 활용한 시 자율제조시스템 개발	국책과제	
		- 첨단 방어무기체계용 통신 및 레이더 모듈 조립 자동화기술 개발	국책과제	

7. 기타 참고사항

가. 지적재산권 보유현황
(기준일: 2026년 3월 31일)

(단위: 건)

구 분	구 분	국 내	해 외	합 계
탑엔지니어링	특허권	272	156	428
	실용신안권	1	36	37
	디자인권	32	14	46
	상표권	19	23	42
	기타	0	0	0
	합 계	324	229	553

나. 시장여건 및 영업의 개황

[장비부문]

디스플레이는 각종 전자기기로부터 제공되는 다양한 정보를 시각적으로 전달해주는 장치로서, 과거 CRT를 시작으로 LCD, PDP, OLED 등의 평판디스플레이(FPD: Flat Panel Display)로 발전을 거듭하였습니다. 평판디스플레이 시장에서도 PDP는 가격, 품질면에서 우수한 LCD에 밀려 사라졌으며, LCD의 경쟁제품으로 OLED가 있습니다.

디스플레이 산업은 대규모 자본을 가지고 있는 대기업들이 생산시설을 갖춰 전방산업을 추진하고 중견 및 중소기업이 생산을 위한 부품, 소재, 장비를 공급하는 형태의 구조를 가지고 있습니다.

후방산업 중 당사가 영위하고 있는 TFT-LCD 및 OLED 패널 공정장비 산업은 TFT-LCD 및 OLED 패널 제조공정에서 사용되는 장비를 개발, 제조하는 산업을 말하며, 지속적인 기술 개발을 통한 독자 기술 확보 없이는 시장 진입이 어려운 산업 분야입니다. 디스플레이 장비의 경우 제품의 신뢰성이 패널 업체의 수익성에 절대적인 영향을 미치기 때문에 신규 업체보다는 기술력을 검증받은 기존 업체와의 거래를 꾸준히 유지하고자 하며, 신규 장비 개발 및 투자에 있어서도 기존 업체와의 유대관계를 우선적으로 고려하는 경향을 보입니다.

OLED 장비 산업은 기존 LCD 장비 산업보다 한층 더 높아진 기술력을 요구하는 산업으로서 많은 기업들이 연구개발에 힘을 기울이고 있는 상황입니다.

2) 성장성

디스플레이 장비 시장은 LCD 장비시장의 경우 중화권 주요 디스플레이 기업인 BOE, CSOT, HKC 등을 중심으로 8세대 이상의 대형 LCD 설비투자가 이루어지고 있고, OLED 장비시장의 경우 중화권 스마트폰 제조업체의 OLED 패널 채용이 높아짐에 따라 6세대 중소형 OLED 설비투자 확대가 예상됩니다.

또한 시장조사기관 IHS에 따르면 계기판, 차량용 정보안내 디스플레이 등의 수요 증가로 차량용 OLED 출하량이 확대 될 것으로 전망하고 있으며 이에 따라 차량 전장업체의 관련투자가 점차 증가할 것으로 예상됩니다.

3) 경기변동의 특성

장비 업계는 고객사인 패널 제조업체의 설비투자 계획에 따라 수주상황이 변동되는 특성을 가지고 있습니다.

또한, 설비투자 시 대규모의 자본이 투입됨에 따라 국내외 디스플레이의 투자시기에 따라 매출의 변동이 큰 만큼 매출처 다변화를 통해 변동의 폭을 줄이는 것이 중요합니다.

4) 회사의 경쟁요소

LCD 관련 주요 제품은 디스펜서, GCS, Array Tester 및 세정기 등이 있으며, 디스펜서와 GCS는 높은 글로벌 점유율을 기록하고 있습니다. 특히, 디스펜서, GCS 및 Array Tester는 글로벌 주요 패널 업체들에 공급을 하면서 장비의 성능을 높게 평가 받고 있습니다. 또한 디스플레이 검사장비 원천기술을 확보, 디스플레이 모듈 테스터 장비 시장에 새롭게 진입하면서 국내 대형 Panel 업체에 납품하고 있고 관련 검사장비들을 지속적으로 개발하고 있습니다.

OLED는 크게 디스플레이의 형태에 따라 Rigid OLED와 Flexible OLED로, 크기에 따라 스마트폰, 태블릿 등에 공급되는 중소형 OLED와 TV 등에 공급되는 대형 OLED로 나눌 수 있으며, 중국시장을 중심으로 본격적인 투자가 예상됩니다.

당사는 기존 LCD 공정 장비 시장에서 검증 받은 Dispenser, GCS 및 Array Tester 기술을 바탕으로 OLED공정 장비인 Dam & Fill, Optical Bonding 및 OLED용 Array Tester 등을 개발 국내외 디스플레이 패널 제조사에 공급하고 있습니다.

특히 Optical Bonding 장비는 최근 국내외 자동차 전장업체에 공급하는 등 시장영역을 확대하고 있으며, 그 외에도 Laser Cutting System, OLED용 박막 코팅 잉크젯 장비 등 신규장비 개발을 통해 OLED 장비군 경쟁력을 강화하고 있습니다.

5) 신규사업 : 2차전지 장비

세계 리튬 2차전지 시장은 연평균 10% 이상 성장할 것으로 전망되고 있으며, 2026년 2차전지 시장의 80% 이상은 EV용이 차지할 것으로 예상됩니다. 순수 전기차 판매량은 18년 160만대(침투율 2.0%)에서 26년 1,200만대(침투율 15%)로 가파른 성장이 예상됩니다. 이러한 2차전지 시장의 높은 성장성에 주목하여 당사는 디스플레이 장비 기술을 활용하여 2차전지장비 부문에 진출하였습니다. 당해 전극공급기 공급을 시작으로 폴딩장비를 연구&개발 후 공급하였고 최근 Z-스태킹 장비를 수주하였습니다. 또한 자회사에 Battery Pack 조립라인을 공급하고 있습니다. 향후 다양한 핵심장비 연구 및 개발을 통해 사업을 확장하고 2차전지 장비군의 경쟁력을 강화 할 수 있을 것으로 기대하고 있습니다.

[2차전지 및 카메라모듈 부문]

1) 산업의 특성

고용량, 고효율, 고성능을 목적으로 사용되는 리튬이온계열의 배터리는 높은 에너지를 갖고 있어 High Power 전지를 만들기에 유리하나, 높은 전류를 사용하기 위해 PTC, 안전변 등 여러가지 안전기구들이 사용됩니다. 2차전지용 보호회로는 Li-ion 전지의 과충전, 과방전 등을 차단 제어함으로써 전지의 안정성을 향상시키기 위한 전자회로 부품으로서 Mobile IT 기기 및 가전 등에 사용되는 배터리의 폭발을 방지하고 다양한 기기의 효율적이고 안전한 운용 및 성능 향상을 위해 2차전지에 채용되는 필수적이면서 핵심적인 부품입니다.

2차전지용 보호회로는 일본업체가 국내시장 및 세계시장을 독점 공급하여 왔으나, 1990년대 후반 자회사인 파워로직스를 중심으로 국내기업의 제품개발 성공으로 본격적인 국산화의 길을 열어 스마트폰과 노트북용 보호회로의 국내 수요량 상당부분과 해외업체까지도 자회사를 필두로 국내 업체가 공급하고 있습니다.

스마트폰을 비롯한 IT기기 중심의 2차전지 시장은 무선청소기 및 태블릿 PC 등으로 애플리케이션을 확대하고 있으며 최근 들어 자동차, 스쿠터 및 특수 차량 등 운송기기로 그 사용영역을 더욱 확대해 가고 있습니다. 자회사인 파워로직스는 전기자동차 등 중대형 배터리팩의 성장성이 구체화되기 이전부터 지속적인 연구개발 노력을 지속해 왔으며, 최근 해당 산업의 성장이 구체화됨에 따라 중대형 배터리팩 사업의 성과도 가시화되고 있습니다. 다만, 전기자동차를 비롯한 중대형 배터리팩은 고객의 수요가 다양하고 기존 소형 모듈과는 다른 생산기반이 필요하기 때문에 꾸준한 연구개발과 생산설비에 대한 투자지출이 지속되어야 합니다.

카메라 모듈은 광학, 기구, 센서응용, S/W 등 복합적인 기술이 요구되는 사업으로 자회사인 파워로직스가 2004년 하반기부터 카메라모듈 사업에 신규 진입하였습니다. 현재는 세계 최고수준의 스마트폰 업체의 1차 협력사로서 보급형 모델부터 프리미엄급 고화소 모델까지 다각화된 제품 포트폴리오를 구축하였습니다. 카메라모듈 사업은 보호회로 사업과 함께 핵심 주력사업으로 확실한 자리매김을 하고 있습니다.

특히, 카메라모듈 사업은 주력 시장인 스마트폰 시장에서 자동초점(AF) 및 손떨림보정(OIS)의 고기능화와 함께 광각 및 3D 기능 구현의 필수요소로 부각되는 듀얼, 트리플, 쿼드 등 멀티 카메라 적용이 본격화되면서 양적 및 질적 성장을 실현하고 있습니다. 또한 자동차, 드론 및 의료용 내시경 등 애플리케이션 범위가 확대되면서 그 성장 잠재력을 구체화하고 있습니다. 아울러 기존 스마트폰 사업의 제품 포트폴리오 다각화와 함께 자동차용 카메라모듈 등 전장사업에 대한 연구개발 노력을 지속하고 있습니다.

2) 성장성

리튬이온 2차전지 세계소비량의 50%이상을 차지하는 휴대폰은 반도체, 자동차, 석유화학 품목과 함께 수출 주요 품목으로 휴대폰 수출은 PCM의 성장을 견인하고 있습니다. 현재, 휴대폰시장의 성숙기 진입에 따른 성장세 둔화와 대내외적 경제상황에 따른 소비증가세 둔화로 인하여 성장증가율이 다소 감소하기는 하였으나, 유럽 등 선진국에서의 지속적인 휴대폰 교체수요 발생과 인도, 브라질, 러시아등의 신규시장은 또다른 성장의 기회요인으로 부각되고 있습니다.

리튬이온전지는 휴대형 전자제품의 소형, 경량화, 다기능화 등으로 다양한 휴대용 통신기기의 발전에 따라 함께 성장하고 있는 산업으로 유비쿼터스, 블루투스, DMB, HSDPA, WiBro 등의 통신서비스 발달, 자동차 배터리, 위성통신의 발달 및 휴대용 멀티미디어 송수신의 대중화가 이루어질수록 고성능의 배터리 수요가 기하급수적으로 증가한다는 특성을 가지고 있습니다. 특히, ESS 및 전기차용 중대형 전지의 양적, 질적 도약으로 수요 증가 추세가 확대될 것으로 예상됩니다.

시장조사기관에 따르면 국내 배터리 주요 제조사 3사의 수주잔고가 증가세에 있는 것으로 보고 있으며 수주잔고는 전기차 제조사의 수요증가로 지속적으로 늘어날 것으로 예상됩니다. 이에 따라 장비수주를 포함한 2차전지 제조업체의 신규시설 투자 확대가 예상됩니다.

카메라모듈은 스마트폰 등 개인 모바일 기기를 중심으로 그 수요가 증가하고 있으며 통신의 발전과 화소수 증가 등으로 앞으로도 지속적인 성장이 기대되고 있습니다. 또한 IPTV를 포함한 스마트가전, 보안용 카메라, 자동차, 의료용 카메라, IoT 등으로 확대되고 있어 그 수요는 지속적으로 증가할 것으로 예상됩니다.

카메라모듈 시장은 최근 스마트폰 성능을 결정짓는 핵심 경쟁요소로서 그 중요성이 더욱 부각되고 있습니다. 특히, 일반 스마트폰 대비 광시야각이 50% 이상 증가하고, 3D 구현이 가능토록 지원하는 듀얼, 트리플 등 멀티카메라 시장이 본격화함에 따라 차전지 시장과는 달리 단기간내 시장규모가 큰 폭으로 성장할 것으로 기대되고 있습니다. 또한, 자동차의 안전성 제고 및 지능형 자동차 시장이 본격화되면서 자동차용 카메라모듈 시장도 큰 폭의 성장이 예상되고 있습니다.

카메라모듈 시장은 단기 및 장기 시장성장 요인을 모두 갖추고 있으며 당사는 이러한 신규 시장 공략을 위해 연구개발 역량을 집중하고 있습니다.

또한 카메라모듈 장비 사업을 추진하여 스마트폰용 카메라모듈 검사장비를 개발하여자회사인 파워로직스에 공급 중에 있습니다. 앞으로도 앞선 장비설계 및 제조 기술을 바탕으로 그 시장이 성장하고 있는 스마트폰 관련 신규 공정장비를 개발함으로써 성장의 발판을 이어갈 계획입니다.

3) 경기변동의 특성

2차전지는 화학적 반응에 의해 전기를 충방전하기 때문에 사용 과정에서 안전 문제, 과충전, 과전류 등으로 인한 성능 저하 가능성 등의 문제가 발생할 수 있습니다. 이를 해소시키는 보호회로는 제품의 안정성 및 신뢰도가 확보되지 못하면 시장진입이 불가능하고 단말기 생산업체들이 제품공급의 안정성과 신뢰성 확보를 위해 기존의 공급선 변경을 주저하고 있어 시장 신규 진입장벽은 타 산업에 비해 매우 높은 편입니다.

또한, 2차전지용 보호회로 산업은 지식기반형 장치산업의 성격을 띄고 있어 자동화공정, 엄격한 품질관리시스템, 생산관리시스템, 제품의 신뢰도 등 생산관련 안정적 인프라 확보와 보호회로 및 2차전지관련 광범위한 응용기술이 없으면 시장진입에 어려움이 있습니다. 더불어 휴대용 정보통신기기의 다양화와 짧은 라이프사이클로 인해 휴대용 정보통신기기의 배터리에 채용되는 보호회로 또한 고객별로 다양한 사양이 요구되기 때문에 제품 개발력과 신속한 대응력이 요구되는 시장입니다.

2차전지 장비업계는 장비업계의 특성상 고객사인 2차전지 제조업체의 설비투자 계획에 따라 수주상황이 변동되는 특성을 가지고 있습니다.

카메라모듈 산업 역시 초기 설비투자가 대규모로 이루어지기 때문에 많은 자금액이 필요하고 고급 기술인력의 확보, 원재료업체 개발에 많은 시간이 소요되는 등 진입장벽이 높은 편입니다.

4) 회사의 경쟁요소

당사는 창사 이래 지속적인 성장에도 불구하고, 날로 심화되는 경쟁 환경에 직면해 있습니다. 특히, 상대적으로 저렴한 인건비와 정부 지원을 등에 업은 중국기업의 공세와 함께 해외시장의 보호무역 추세로 인해 어려운 시장환경이 가중되고 있습니다.

당사는 어려운 영업환경 극복을 위해 과감한 구조조정을 통한 생산 거점별 규모의 경제를 달성함으로써 국내외 경쟁업체의 가격경쟁에 대응하는 한편, 국내 사업장에서는 신규 개발 및 양산검증 등 고객만족 극대화 노력으로 질적 경쟁우위를 확보해 가고 있습니다. 국내외 생산 거점의 공정 자동화를 통해 비용절감 및 품질개선을 구체화하고 있으며, 이를 통해 고부가가치 제품 개발을 위한 R&D 재원을 확보해 가고 있습니다.

그 결과, 배터리 모듈사업의 경우 자회사인 파워로직스는 국내 S사 및 L사 등 Major 고객사의 Main 공급업체로 성장하였고 카메라모듈사업의 경우 지속적인 신제품 개발을 통해 전세계 스마트폰 글로벌 공급업체인 S사 등 메이저급 거래처 확보 등으로 매출성장을 이어왔습니다. 또한, 최근 국내 주요 자동차 메이커의 SQ인증 취득으로 자동차용 카메라로 사업영역

을 확대하고 있어 향후 새로운 수익원으로 성장할 것으로 기대하고 있습니다.

2차전지 장비사업의 경우 2019년도부터 국내 Major 고객사로부터 2차전지 공정장비를 수주받아 공급 중으로 지속적인 연구개발을 통해 장비 영역을 확대해나갈 계획입니다. 또한 자회사 파워로직스의 EV/ESS사업 관련 Battery Pack 조립장비를 공급 중에 있습니다.

한편, BMS(Battery Management System)는 신동력 그린사업으로서 자회사인 파워로직스는 소형 2차전지 보호회로 개발 및 생산 경험을 바탕으로 지난 2000년부터 BMS 개발 국책 과제 수행 등 연구개발을 지속해 오고 있습니다. 그간의 연구개발 실적을 바탕으로 국내 S사를 통해 다임러계열사인 미쯔비시 후소에 하이브리드 상용차용 BMS를 양산 공급한데 이어 국내 H사의 양산모델 공급 본격화 등 가시적인 실적을 시현하였습니다. 향후 전기자동차의 상용화와 ESS(Energy Storage System) 육성 정책에 따라 BMS 및 중대형 배터리 팩은 새로운 수익원으로 성장할 것으로 기대하고 있습니다.

III. 재무에 관한 사항

1. 요약재무정보

(1) 요약연결재무정보

(단위: 원)			
구분	제34기 1분기	제33기	제32기
	2026년 3월말	2025년 12월말	2024년 12월말
[유동자산]	350,180,915,451	306,045,747,672	388,642,327,428
· 당좌자산	223,571,933,690	189,691,646,283	231,477,325,875
· 재고자산	126,608,981,761	116,354,101,389	157,165,001,553
[비유동자산]	189,034,006,594	186,077,466,732	208,522,065,908
· 투자자산	34,926,088,871	36,319,394,590	25,802,636,687
· 유형자산	126,735,403,197	122,808,988,433	162,238,581,525
· 무형자산	4,891,464,769	5,023,954,657	4,416,861,828
· 기타비유동자산	22,481,049,757	21,925,129,052	16,063,985,868
자산총계	539,214,922,045	492,123,214,404	597,164,393,336
[유동부채]	224,179,337,630	196,342,690,275	245,653,037,739
[비유동부채]	7,181,678,698	7,532,947,337	10,045,078,581
부채총계	231,361,016,328	203,875,637,612	255,698,116,320
[지배기업 소유주지분]	162,066,768,643	152,713,999,414	193,510,892,896
· 자본금	8,930,991,000	8,930,991,000	8,930,991,000
· 자본잉여금	57,085,915,656	56,683,795,517	56,262,792,311
· 자본조정	(16,993,957,914)	(17,210,067,061)	(23,918,831,769)
· 기타포괄손익누계액	5,806,099,505	2,624,399,068	6,775,996,146
· 이익잉여금	107,237,720,396	101,684,880,890	145,459,945,208
[비지배지분]	145,787,137,074	135,533,577,378	147,955,384,120
자본총계	307,853,905,717	288,247,576,792	341,466,277,016
과목	제34기 1분기	제33기	제32기
	(2026.01.01~2026.03.31)	(2025.01.01~2025.12.31)	(2024.01.01~2024.12.31)
매출액	263,854,528,496	798,498,300,100	815,419,033,739
영업이익	9,035,753,193	(35,218,756,971)	(7,468,707,032)
연결총당기순이익	11,200,265,150	(45,662,339,345)	4,558,860,614
지배기업 소유주지분	5,552,839,506	(36,629,766,702)	(457,136,663)
비지배지분	5,647,425,644	(9,032,572,643)	5,015,997,277
기본주당순이익(단위:원)	418	(2,757)	(33)
연결에 포함된 회사수	13	14	13

(2) 요약재무정보

(단위: 원)			
---------	--	--	--

구분	제34기 1분기	제33기	제32기
	2026년 03월말	2025년 12월말	2024년 12월말
[유동자산]	59,347,691,614	64,777,127,451	109,294,254,199
· 당좌자산	54,072,360,825	51,792,077,355	69,690,066,232
· 재고자산	5,275,330,789	12,985,050,096	39,604,187,967
[비유동자산]	132,679,091,361	132,700,311,429	145,866,856,454
· 투자자산	103,088,896,224	103,033,078,554	91,614,834,681
· 유형자산	16,505,361,128	16,482,644,615	40,098,445,249
· 무형자산	1,716,612,007	1,753,411,097	2,366,137,822
· 기타비유동자산	11,368,222,002	11,431,177,163	11,787,438,702
자산총계	192,026,782,975	197,477,438,880	255,161,110,653
[유동부채]	26,487,687,902	35,825,941,486	56,189,622,673
[비유동부채]	3,375,372,712	3,348,313,062	3,955,182,570
부채총계	26,487,687,902	39,174,254,548	60,144,805,243
[자본금]	8,930,991,000	8,930,991,000	8,930,991,000
[자본잉여금]	57,202,138,725	57,202,138,725	56,746,396,116
[기타자본구성요소]	(6,324,952,234)	(6,541,061,381)	(13,249,826,089)
[기타포괄손익누계액]	(1,903,693,012)	(2,884,416,700)	(1,744,610,172)
[이익잉여금]	104,259,237,882	101,595,532,688	144,333,354,555
자본총계	162,163,722,361	158,303,184,332	195,016,305,410
종속, 관계, 공동기업투자주 식의 평가방법	원가법	원가법	원가법
과목	제34기 1분기	제33기	제32기
	(2026.01.01~2026.03.31)	(2025.01.01~2025.12.31)	(2024.01.01~2024.12.31)
매출액	31,240,931,847	120,533,409,239	90,354,611,783
영업이익	95,084,591	(30,485,297,337)	(11,130,191,063)
당기순이익	2,663,705,194	(35,592,524,251)	(4,374,871,881)
기본주당순이익(단위:원)	180	(2,401)	(276)

2. 연결재무제표

2-1. 연결 재무상태표

연결 재무상태표

제 34 기 1분기말 2026.03.31 현재

제 33 기말 2025.12.31 현재

(단위 : 원)

	제 34 기 1분기말	제 33 기말
자산		
유동자산	350,180,915,451	306,045,747,672
현금및현금성자산	32,729,079,552	47,075,096,008
매출채권 및 기타유동채권	157,838,864,910	116,559,364,001
기타유동금융자산	3,195,345,737	2,599,707,183
유동재고자산	126,608,981,761	116,354,101,389

당기법인세자산	221,462,401	215,403,151
기타유동자산	29,587,181,090	23,242,075,940
비유동자산	189,034,006,594	186,077,466,732
장기매출채권 및 기타비유동채권	3,124,915,613	3,070,834,423
기타비유동금융자산	7,338,196,770	7,432,138,901
투자부동산	27,587,892,101	28,887,255,689
유형자산	126,735,403,197	122,808,988,433
무형자산 및 영업권	4,891,464,769	5,023,954,657
기타비유동자산	1,354,799,988	966,081,569
이연법인세자산	18,001,334,156	17,888,213,060
자산총계	539,214,922,045	492,123,214,404
부채		
유동부채	224,179,337,630	196,342,690,275
매입채무 및 기타유동채무	131,795,161,452	120,053,594,566
유동충당부채	3,363,626,725	3,822,975,105
단기차입금	68,405,418,953	56,524,320,467
기타유동금융부채	1,317,136,089	1,721,939,067
미지급법인세	(2,362,543)	0
기타 유동부채	19,300,356,954	14,219,861,070
비유동부채	7,181,678,698	7,532,947,337
장기매입채무 및 기타비유동채무	2,736,894,991	2,811,049,958
기타비유동금융부채	610,859,302	1,040,375,839
기타 비유동 부채	3,029,240,726	2,879,667,397
이연법인세부채	804,683,679	801,854,143
부채총계	231,361,016,328	203,875,637,612
자본		
지배기업의 소유주에게 귀속되는 자본	162,066,768,643	152,713,999,414
자본금	8,930,991,000	8,930,991,000
자본잉여금	57,085,915,656	56,683,795,517
기타자본구성요소	(16,993,957,914)	(17,210,067,061)
기타포괄손익누계액	5,806,099,505	2,624,399,068
이익잉여금(결손금)	107,237,720,396	101,684,880,890
비지배지분	145,787,137,074	135,533,577,378
자본총계	307,853,905,717	288,247,576,792
자본과부채총계	539,214,922,045	492,123,214,404

2-2. 연결 포괄손익계산서

연결 포괄손익계산서

제 34 기 1분기 2026.01.01 부터 2026.03.31 까지

	제 34 기 1분기		제 33 기 1분기	
	3개월	누적	3개월	누적
수익(매출액)	263,854,528,496	263,854,528,496	203,551,475,256	203,551,475,256
매출원가	237,602,417,923	237,602,417,923	200,662,318,231	200,662,318,231
매출총이익	26,252,110,573	26,252,110,573	2,889,157,025	2,889,157,025
판매비와관리비	17,216,357,380	17,216,357,380	18,207,855,674	18,207,855,674
영업이익(손실)	9,035,753,193	9,035,753,193	(15,318,698,649)	(15,318,698,649)
기타이익	447,632,968	447,632,968	261,894,848	261,894,848
기타손실	2,549,604,166	2,549,604,166	10,733,357	10,733,357
금융수익	14,698,268,250	14,698,268,250	8,494,902,294	8,494,902,294
금융원가	10,478,956,693	10,478,956,693	7,185,465,538	7,185,465,538
법인세비용차감전순이익(손실)	11,153,093,552	11,153,093,552	(13,758,100,402)	(13,758,100,402)
법인세비용(수익)	(47,171,598)	(47,171,598)	(1,941,841,205)	(1,941,841,205)
당기순이익(손실)	11,200,265,150	11,200,265,150	(11,816,259,197)	(11,816,259,197)
기타포괄손익	6,837,716,847	6,837,716,847	(546,728,482)	(546,728,482)
당기순이익으로 재분류될 수 있는 항목(세후기타포괄손익)	5,856,993,159	5,856,993,159	(904,496,472)	(904,496,472)
해외사업장환산외환차이(세후기타포괄손익)	5,856,993,159	5,856,993,159	(904,496,472)	(904,496,472)
당기순이익으로 재분류되지 않는항목(세후기타포괄손익)	980,723,688	980,723,688	357,767,990	357,767,990
세후기타포괄손익, 지분상품에 대한 투자자산	980,723,688	980,723,688	357,767,990	357,767,990
총포괄손익	18,037,981,997	18,037,981,997	(12,362,987,679)	(12,362,987,679)
당기순이익(손실)의 귀속				
지배기업의 소유주에게 귀속되는 당기순이익(손실)	5,552,839,506	5,552,839,506	(10,296,124,331)	(10,296,124,331)
비지배지분에 귀속되는 당기순이익(손실)	5,647,425,644	5,647,425,644	(1,520,134,866)	(1,520,134,866)
포괄손익의 귀속				
포괄손익, 지배기업의 소유주에게 귀속되는 지분	8,734,539,943	8,734,539,943	(10,357,629,249)	(10,357,629,249)
포괄손익, 비지배지분	9,303,442,054	9,303,442,054	(2,005,358,430)	(2,005,358,430)
주당이익				
기본주당이익(손실) (단위 : 원)	418	418	(775)	(775)
희석주당이익(손실) (단위 : 원)	418	418	(775)	(775)

2-3. 연결 자본변동표

연결 자본변동표

제 34 기 1분기 2026.01.01 부터 2026.03.31 까지

제 33 기 1분기 2025.01.01 부터 2025.03.31 까지

(단위 : 원)

	자본								
	지배기업의 소유주에게 귀속되는 지분							비지배지분	자본 합계
	자본금	자본잉여금	기타자본구성요소	기타포괄손익누계액	이익잉여금	지배기업의 소유주에게 귀속되는 지분 합계			
2025.01.01 (기초자본)	8,930,991,000	56,262,792,311	(23,918,831,769)	6,775,996,146	144,664,302,071	192,715,249,759	147,381,453,740	340,096,703,499	

)								
당기순이익(손실)					(10,296,124,331)	(10,296,124,331)	(1,520,134,866)	(11,816,259,197)
세후기타포괄손익, 지분상품에 대한 투자자산				357,767,990		357,767,990		357,767,990
외화환산외환차이의 세후차익(차손)				(419,272,908)		(419,272,908)	(485,223,564)	(904,496,472)
자기주식 소각			5,178,310,717		(5,178,310,717)			
지배력을 상실하지 않는 종속기업에 대한 소유지분의 변동에 따른 증가(감소), 자본								
주식기준보상거래에 따른 증가(감소), 자본								
종속기업의 처분으로 인한 증가(감소), 자본								
2025.03.31 (기말자본)	8,930,991,000	56,262,792,311	(18,740,521,052)	6,714,491,228	129,189,867,023	182,357,620,510	145,376,095,310	327,733,715,820
2026.01.01 (기초자본)	8,930,991,000	56,683,795,517	(17,210,067,061)	2,624,399,068	101,684,880,890	152,713,999,414	135,533,577,378	288,247,576,792
당기순이익(손실)					5,552,839,506	5,552,839,506	5,647,425,644	11,200,265,150
세후기타포괄손익, 지분상품에 대한 투자자산				980,723,688		980,723,688		980,723,688
외화환산외환차이의 세후차익(차손)				2,200,976,749		2,200,976,749	3,656,016,410	5,856,993,159
자기주식 소각								
지배력을 상실하지 않는 종속기업에 대한 소유지분의 변동에 따른 증가(감소), 자본		402,120,139				402,120,139	(402,120,139)	
주식기준보상거래에 따른 증가(감소), 자본			216,109,147			216,109,147		216,109,147
종속기업의 처분으로 인한 증가(감소), 자본							1,352,237,781	1,352,237,781
2026.03.31 (기말자본)	8,930,991,000	57,085,915,656	(16,993,957,914)	5,806,099,505	107,237,720,396	162,066,768,643	145,787,137,074	307,853,905,717

2-4. 연결 현금흐름표

연결 현금흐름표

제 34 기 1분기 2026.01.01 부터 2026.03.31 까지

제 33 기 1분기 2025.01.01 부터 2025.03.31 까지

(단위 : 원)

	제 34 기 1분기	제 33 기 1분기
영업활동현금흐름	(26,126,190,672)	(10,373,820,298)
영업에서 창출된 현금흐름	(25,810,072,330)	(9,950,874,733)
당기순이익(손실)	11,200,265,150	(11,816,259,197)
당기순이익조정을 위한 가감	2,405,342,730	9,541,397,904

영업활동으로 인한 자산 부채의 변동	(39,415,680,210)	(7,676,013,440)
이자수취	237,397,980	332,521,387
이자지급(영업)	(371,433,229)	(631,594,976)
법인세환급(납부)	(182,083,093)	(123,871,976)
투자활동현금흐름	(436,156,464)	(2,415,037,454)
단기금융상품의 처분	100,000,000	
단기대여금및수취채권의 처분	407,556,345	572,895,682
기타포괄손익-공정가치측정금융자산의 처분	375,169,810	322,483,455
당기손익인식금융자산의 처분	541,771,671	
파생금융자산 감소(증가)	446,400,000	1,011,600,000
유형자산의 처분	2,764,150,960	267,927,819
영업권 이외의 무형자산의 처분	8,571,084	16,363,636
보증금의 감소	770,000,000	38,353,132
종속기업에 대한 투자자산의 처분	509,043,800	
금융리스채권의 감소(증가)		274,822,002
투자부동산의 처분	263,000,000	
단기금융상품의 취득		(571,000,000)
단기대여금및수취채권의 취득	(468,550,000)	(440,066,664)
임차보증금의 증가	(52,259,290)	(93,688,146)
유형자산의 취득	(6,043,410,844)	(3,660,354,170)
영업권 이외의 무형자산의 취득	(57,600,000)	(154,374,200)
재무활동현금흐름	10,199,978,400	5,051,841,218
단기차입금의 증가	35,877,350,000	29,017,600,000
임대보증금의 증가		356,690,000
단기차입금의 상환	(24,392,400,000)	(23,797,730,000)
금융리스부채의 지급	(489,789,800)	(528,013,300)
지배력을 상실하지 않는 종속기업에 대한 소유지분의 변동으로 인한 지급	(795,181,800)	
임대보증금의 감소		3,294,518
현금및현금성자산에 대한 환율변동효과	2,016,352,280	2,122,530,849
현금및현금성자산의순증가(감소)	(14,346,016,456)	(5,614,485,685)
기초현금및현금성자산	47,075,096,008	54,110,514,006
기말현금및현금성자산	32,729,079,552	48,496,028,321

3. 연결재무제표 주석

1. 지배기업의 개요 (연결)

주식회사 탐엔지니어링(이하 "지배기업")은 1993년 11월 13일 반도체, LCD 및 OLED 공정 장비 생산판매를 목적으로 설립되어 2003년 1월에 한국거래소 코스닥시장에 상장한 법인으로서, 경상북도 구미시 고아읍 농공단지길 53-17에 본사를 두고 있습니다. 2026년 03월 31일로 종료하는 보고기간에 대한 중간재무제표는 지배기업과 지배기업의 종속기업(이하 "연결실체") 및 연결실체의 관계기업에 대한 지분으로 구성되어 있습니다.

지배기업의 설립시 자본금은 65,000천원이었으나 수차례의 유상증자 및 무상증자를 거쳐 당분기말 현재 자본금은 8,930,991천원이며 주요 주주현황은 다음과 같습니다.

주주명	보유주식수(주)	지분율(%)
김원남 외 7명	3,001,670	18.76%
자기주식(*)	2,719,637	16.99%
기타	10,282,693	64.25%
합 계	16,004,000	100%

(*) 종속기업 파워로직스의 보유주식을 자기주식으로 분류하였습니다.

종속기업 및 관계기업의 현황은 주석 4 및 11에서 설명하고 있습니다.

2-1. 연결재무제표 작성기준 (연결)

연결실체의 분기연결재무제표는 한국채택국제회계기준에 따라 작성되는 요약연결중간재무제표입니다. 동 재무제표는 기업회계기준서 제1034호 '중간재무보고'에 따라 작성되었으며, 연차연결재무제표에서 요구되는 정보에 비하여 적은 정보를 포함하고 있습니다. 선별적 주석은 직전 연차보고기간 말 이후 발생한 연결실체의 재무상태와 경영성과의 변동을 이해하는데 유의적인 거래나 사건에 대한 설명을 포함하고 있습니다. 동 요약중간재무제표에 대한 이해를 위해서는 한국채택국제회계기준에 따라작성된 2025년 12월 31일자로 종료하는 회계연도에 대한 연차연결재무제표를 함께 이용하여야 합니다.

중간재무제표에 적용된 회계정책은 직전 연차연결재무제표에 적용한 회계정책과 동일합니다. 2026년 1월 1일부터 시행되는 새로운 회계기준이 있으나, 그 기준들은 연결실체의 연결재무제표에 유의한 영향을 미치지 않습니다.

2-2. 중요한 판단과 추정불확실성의 주요 원천 (연결)

중간재무제표를 작성함에 있어, 경영진은 회계정책 적용과 자산·부채 및 수익·비용에 영향을 미치는 판단, 추정 및 가정을 해야 합니다. 실제 결과는 이러한 추정치와 다를 수 있습니다.

중간재무제표 작성을 위해 연결실체 회계정책의 적용과 추정 불확실성의 주요원천에 대해 경영진이 내린 중요한 판단은 2025년 12월 31일로 종료하는 회계연도에 대한 연차재무제표와 동일합니다.

3. 종속기업투자 및 관계기업투자 (연결)

(1) 당분기말과 전기말 현재 주요 종속기업의 내역은 다음과 같습니다.

투자기업명	종속기업명	소재지	유효지분율(%)		주요 영업활동
			당분기말	전기말	
(주)탐엔지니어링	(주)파워로직스(*1)	국내	33.75	33.75	
	TOP ENGINEERING VINA CO.,LTD	베트남	100	100	
	TOP ENGINEERING USA INC (*2)	미국	100	100	
	이엔에프블루워드사모투자 합자회사(*3)	국내	3.2	3.2	
(주)파워로직스	보라전자(천진)유한공사	중국	100	100	
	보라전자과기(양주)유한공사	중국	100	100	
	신보라전자과기(중경)유한공사	중국	100	100	
	POWERLOHICS VINA CO., LTD	베트남	100	100	
	POWERLOHICS BA THIEN VINA COMPANY LIMITED	베트남	100	100	
	이엔에프블루워드사모투자 합자회사(*4)	국내	96.7	96.7	
	이엔에프블루워드 유한회사(*4)	국내	96.7	68.4	
	(주)탐머티리얼즈(*4)	국내	97.1	72.5	

	(주)엔코(*4)	국내	96.7	72.5	
	(주)티앤에스(*4)	국내	87.5	69.1	
	(주)성은(*2)(*4)	국내	-	37	

모든 종속기업의 보고기간 종료일은 2025년 12월 31일입니다.

(*1) 보유한 지분율은 과반 미만이나 지배기업이 보유한 의결권의 상대적 규모와 주식분산정도, 과거 주총의결 양상 등을 고려하여 종속기업으로 판단하였습니다.

(*2) 이엔에프블루워드 유한회사가 보유한 (주)성은 주식을 그사원인 이엔에프제1호사모투자 합자회사에 차등 감자 대가로 현물분배함으로써, (주)성은은 종속기업에서 제외되었습니다.

(*3) 연결실체는 전분기에 TOP ENGINEERING USA INC를 신규 설립하였습니다.

(*4) 당분기말 및 전기말 현재 이엔에프블루워드사모투자 합자회사는 이엔에프블루워드 유한회사, (주)타머티리얼즈, (주)엔코, (주)티앤에스를 지배하고 있습니다.

(2) 종속기업 변동내역

① 당기에 신규로 연결재무제표에 포함된 종속기업은 없습니다

② 당분기에 연결재무제표의 작성대상에서 제외된 종속기업은 다음과 같습니다.

투자기업명	종속기업명	사유
이엔에프블루워드 유한회사	(주)성은	매각

(3) 당분기말과 전기말 현재 주요 종속기업의 요약 재무정보는 다음과 같습니다.

① 당분기

(단위:원)				
구분	(주)파워로직스(*1)	TOP ENGINEERINGVINA CO.,LTD	TOP ENGINEERINGUSA INC	이엔에프블루워드사모투자 합 자회사
자산	413,922,665,975	26,856,144,414	1,513,400	9,400,051,797
부채	202,074,041,580	16,868,804,003	-	25,914,567
자본	211,848,624,395	9,987,340,411	1,513,400	9,374,137,230
매출	241,317,634,312	4,590,987,979	-	-
당기순손익(*2)	8,900,820,589	164,802,825	-	(1,170,460)
총포괄손익(*2)	14,063,318,579	247,774,857	78,500	(1,170,460)

(*1) 연결재무제표 기준 요약 재무정보입니다.

(*2) 연결재무제표상 지배기업 소유주지분 해당액입니다.

② 전기말

(단위:원)				
구분	(주)파워로직스(*1)	TOP ENGINEERINGVINA CO.,LTD	TOP ENGINEERINGUSA INC	이엔에프블루워드사모투자 합 자회사
자산	365,080,086,901	18,477,073,061	1,434,900	9,400,051,797
부채	167,295,124,951	9,137,890,190		24,744,107
자본	197,784,961,950	9,339,182,871	1,434,900	9,375,307,690
매출	686,534,652,866	17,064,391,260		711,550,685
당기순이익(손실) (*2)	(12,346,712,640)	630,719,086		705,190,485
총포괄이익(손실) (*2)	(21,209,456,061)	708,115,807	(23,300)	705,190,485

(*1) 종간지배법인의 연결재무제표 기준 금액이며, 당기순손익 및 총포괄손익은 해당 연결재무제표상 지배기업 소유주 귀속분입니다.

(*2) 연결재무제표상 지배기업 소유주지분 해당액입니다.

4. 영업부문 (연결)

연결실체는 전략적인 영업단위인 6개의 보고부문을 가지고 있습니다. 전략적 영업단위들은 서로 다른 제품과 용역을 제공하며 각 영업단위 별로 요구되는 기술과 마케팅전략이 다르므로 분리되어 운영되고 있습니다. 최고경영의사결정자는 각 전략적인 영업단위들에 대한 내부 보고자료를 최소한 분기단위로 검토하고 있습니다.

연결실체의 보고부문은 아래와 같이 구별하고 있습니다.

- ① 전자부품 및 장비부문 : 전자부품 및 장비 제조 및 판매업
- ② ES부문 : 휴대폰 Battery 보호회로 및 노트북 Battery Smart Module 제조, 판매
- ③ CM부문 : Camera Module 제조 및 판매
- ④ TM부문 : 비철금속(인동) 제조, 도소매/화공약품 도소매/폐기물처리공사 등
- ⑤ EMS부문 : 전자제품 위탁생산 및 관련 제품, 부품 유통
- ⑥ 리드탭부문 : 2차전지용 리드탭(Lead Tab) 제조 및 판매

(1) 연결실체의 당분기와 전분기의 보고부문에 대한 정보는 아래와 같습니다.

① 당분기

(단위:원)							
구 분	전자부품 및 장비	리드탭	ES	CM	TM	EMS	합 계
매출	35,831,919,826	-	79,149,815,576	331,559,802,741	2,612,265,836	1,050,508,021	450,204,312,000
연결조정	(13,295,025,642)	-	(30,547,446,131)	(142,449,572,666)	(57,739,065)	-	(186,349,783,504)
연결조정 후 매출	22,536,894,184	-	48,602,369,445	189,110,230,075	2,554,526,771	1,050,508,021	263,854,528,496
부문손익	2,421,823,930	(206,917,768)	1,378,527,482	7,753,776,018	110,572,566	(257,517,078)	11,200,265,150

② 전분기

(단위:원)							
구 분	전자부품 및 장비	리드탭	ES	CM	TM	EMS	합 계
매출	29,233,509,602	448,757,031	77,170,161,686	216,299,846,478	2,675,396,737	9,692,020,277	335,519,691,811
연결조정	(4,480,301,093)	-	(32,155,188,373)	(92,104,464,181)	(80,532,680)	(3,147,730,228)	(131,968,216,555)
연결조정 후 매출	24,753,208,509	448,757,031	45,014,973,313	124,195,382,297	2,594,864,057	6,544,290,049	203,551,475,256
부문손익	(9,709,528,284)	(1,329,843,602)	12,296,314	(822,389,963)	(403,612,986)	436,819,324	(11,816,259,197)

(2) 당분기말 및 전기말 현재 영업부문의 자산 및 부채정보는 다음과 같습니다.

① 당분기

(단위:원)								
구 분	전자부품 및 장비	리드탭	ES	CM	TM	EMS	연결조정	합계
총자산	218,884,440,789	2,660,748,695	244,564,914,044	363,652,101,693	36,076,588,723	1,349,389,278	(327,973,261,177)	539,214,922,045
총부채	46,731,864,6	129,788,53	90,313,889,	219,734,842	14,779,776,	618,209.67	(140,947,356,	231,361,016

	17	6	861	,834	939	4	133	,328
--	----	---	-----	------	-----	---	-----	------

② 전기

(단위:원):원								
구 분	전자부품 및 장비	리드탭	ES	CM	TM	EMS	연결조정	합계
총자산	215,955,946,841	2,714,425,629	237,097,715,637	292,867,387,435	42,578,849,041	3,465,507,940	(302,556,618,119)	492,123,214,404
총부채	48,312,144,738	121,347,590	77,050,081,422	164,924,471,585	11,474,908,707	3,199,595,534	(101,206,911,964)	203,875,637,612

(3) 연결실체의 당분기와 전분기의 보고부문에 대한 지역별 정보는 아래와 같습니다.

① 당분기

(단위:원)					
구 분	한국	아시아	북미	유럽 등	합계
외부수익	35,632,236,090	214,809,232,326	4,209,042,439	9,204,017,641	263,854,528,496

② 전분기

(단위:원)					
구 분	한국	아시아	북미	유럽	합계
외부수익	41,797,074,859	142,681,352,939	12,571,970,398	6,501,077,060	203,551,475,256

(4) 당분기와 전분기 중 연결실체의 매출액의 10% 이상을 차지하는 외부고객은 다음과 같습니다.

(단위:원)				
구 분	당 기		전 기	
	금액	비율(%)	금액	비율(%)
거래처A	179,499,171,133	68.03%	99,499,339,290	48.88%

5. 금융상품 (연결)

(1) 금융상품의 범주별 분류 및 공정가치

공정가치 서열체계를 포함한 금융자산과 금융부채의 장부금액과 공정가치는 다음과 같습니다.

① 당분기말

(단위:원)								
구 분	장부금액					공정가치 수준		
	상각후원가	당분기손익-공정가치	기타포괄-공정가치	기타금융부채	합계	수준 1	수준 2	수준 3
현금및현금성 자산	32,729,079,552	-	-	-	32,729,079,552	-	-	-
매출채권및기타채권	155,758,047,461	-	-	-	155,758,047,461	-	-	-
기타금융자산	2,429,196,648	-	-	-	2,429,196,648	-	-	-
기타투자자산	-	2,641,966,986	4,645,133,136	-	7,287,100,122	4,645,133,136	-	2,641,966,986
파생상품자산	-	817,245,737	-	-	817,245,737	-	817,245,737	-
금융자산 합계	190,916,323,661	3,459,212,723	4,645,133,136	-	199,020,669,520	4,645,133,136	817,245,737	2,641,966,986

매입채무및기 타채무	134,693,52 9,571	-	-	-	134,693,52 9,571	-	-	-
리스부채	1,879,984,0 79	-	-	-	1,879,984,0 79	-	-	-
차입금	68,405,418, 953	-	-	-	68,405,418, 953	-	-	-
금융부채 합계	204,978,93 2,603	-	-	-	204,978,93 2,603	-	-	-

(*1) 연결실체는 장부금액이 공정가치의 합리적인 근사치라고 판단되는 금융상품에 대해서는 공정가치 수준을 공시하지 않았습니다.

(*2) 매출채권및기타채권 중 계약자산은 금융상품에 해당하지 아니하므로 제외되었습니다.

(*3) 연결실체는 공정가치 측정을 위한 충분한 정보를 얻을 수 없고 취득일 이후 피투자기업의 가치 변동에 명확한 증거가 없는 투자자산에 대해 원가법으로 측정하였습니다.

② 전기말

(단위:원)								
구 분	장부금액					공정가치 수준(*1)		
	상각후원가	당기손익- 공정가치	기타포괄- 공정가치	기타금 용 부채	합 계	수준 1	수준 2	수준 3
현금및현금성자 산	47,075,096,0 08	-	-	-	47,075,096,0 08	-	-	-
매출채권및기타 채권	115,510,870, 517	-	-	-	115,510,870, 517	-	-	-
기타금융자산	2,352,280,00 0	-	-	-	2,352,280,00 0	-	-	-
기타투자자산	-	3,392,559, 643	4,039,579, 258	-	7,432,138,90 1	4,039,579, 258	-	3,104,769, 643
파생상품자산	-	247,427,18 3	-	-	247,427,183	-	247,427,1 83	-
금융자산 합계	164,938,246, 525	3,639,986, 826	4,039,579, 258	-	172,617,812, 609	4,039,579, 258	247,427,1 83	3,104,769, 643
매입채무및기타 채무	123,036,476, 617	-	-	-	123,036,476, 617	-	-	-
리스부채	2,179,180,25 9	-	-	-	2,179,180,25 9	-	-	-
비지배지분부채	462,639,057	-	-	-	462,639,057	-	-	-
차입금	56,524,320,4 67	-	-	-	56,524,320,4 67	-	-	-
파생상품부채	-	120,495,59 0	-	-	120,495,590	-	120,495,5 90	-
금융부채 합계	182,202,616, 400	120,495,59 0	-	-	182,323,111, 990	-	120,495,5 90	-

(*1) 연결실체는 장부금액이 공정가치의 합리적인 근사치라고 판단되는 금융상품에 대해서는 공정가치 수준을 공시하지 않았습니다.

(*2) 매출채권및기타채권 중 계약자산은 금융상품에 해당하지 아니하므로 제외되었습니다.

(*3) 연결실체는 공정가치 측정을 위한 충분한 정보를 얻을 수 없고 취득일 이후 피투자기업의 가치 변동에 명확한 증거가 없는 투자자산에 대해 원가법으로 측정하였습니다.

③ 수준별 공정가치 변동

당분기 중 수준 2 공정가치로 측정되는 항목의 변동은 다음과 같습니다.

(단위: 원)		
구 분	당 분 기	전 기
	선물환	선물환
기초	126,931,593	1,653,818,966
평가	817,245,737	126,931,593
처분/정산	(126,931,593)	(1,653,818,966)
기말	817,245,737	126,931,593

당분기 중 수준 3 공정가치로 측정되는 항목의 변동은 다음과 같습니다.

(단위: 원)		
구 분	당 분 기	전 기
기초	3,104,769,643	5,027,399,464
취득	-	-
처분	(140,000,000)	(96,000,000)
평가	(322,802,657)	(1,826,629,821)
기말	2,641,966,986	3,104,769,643

④ 당분기말 현재 수준 3 기타투자자산의 가치평가기법과 유의적이지만 관측가능하지 않은 투입변수

(단위: 원)					
구 분	공정가치	수준	가치평가기법	주요 투입변수	공정가치측정과 유의적이지만 관측가능하지 않은 투입변수간 상호관계
당분기손익-공정가치측정금융자산					
엘엔에스벤처캐피탈	1,715,446,516	3	시장접근법 등	기초자산가격	추정된 공정가치는 다음에 따라 증가합니다 - 기초자산가격의 증가
투자조합/펀드 (앰티아이(MTI) 스타트업 320 펀드)	215,746,837	3	시장접근법 등	기초자산가격	추정된 공정가치는 다음에 따라 증가합니다 - 기초자산가격의 증가
투자조합/펀드 (앰티아이(MTI) 엔젤세컨더 리 투자조합)	710,773,633	3	시장접근법 등	기초자산가격	추정된 공정가치는 다음에 따라 증가합니다 - 기초자산가격의 증가
기타포괄손익-공정가치측정금융자산					
비상장주식 (이노피아테크)	-	3	현금흐름할 인법	매출액성장율: 0% 할인율: 11.08% 영구성장율: :0%	추정된 공정가치는 다음에 따라 증가합니다 - 추정현금흐름의 증가 및 할인율의 감소, 변동성의 증가

(2) 신용위험

금융자산의 장부금액은 신용위험에 대한 최대 노출정도를 나타냅니다. 다만, 현금성자산과 장기금융상품은 신용등급이 우수한 금융기관에 예치하고 있어 신용위험이 제한적입니다.

① 신용위험에 대한 노출

금융자산의 장부금액은 신용위험에 대한 최대 노출정도를 나타냅니다. 당분기말과 전기말 현재 연결실체의 신용위험에 대한 최대 노출정도는 다음과 같습니다.

(단위: 원)

구 분	당분기말	전기말
현금및현금성자산	32,729,079,552	47,075,096,008
매출채권및기타채권(*)	160,963,780,523	119,630,198,424
장기금융상품	2,429,196,648	2,352,280,000
기타투자자산	7,287,100,122	7,432,138,901
파생상품자산	817,245,737	247,427,183
합 계	204,226,402,582	176,737,140,516

② 손상차손

당분기말과 전기말 현재 매출채권및기타채권의 연령 및 각 연령별로 손상된 금액은 다음과 같습니다.

(단위:원)				
구 분	당분기말		전기말	
	채권잔액	손상된 금액	채권잔액	손상된 금액
만기일 미도래	142,548,164,357	(1,976,552,626)	100,366,188,947	(1,128,159,315)
1-30일	7,477,835,072	(458,558,433)	7,477,835,072	(458,558,433)
31일-120일	8,297,668,765	(929,055,653)	8,297,668,765	(929,055,653)
121일-1년	10,939,422,593	(5,080,160,490)	10,939,422,593	(5,080,160,490)
1년 이상 경과	11,793,281,417	(11,648,264,479)	11,793,281,417	(11,648,264,479)
합 계	181,056,372,204	(20,092,591,681)	138,874,396,794	(19,244,198,370)

연결실체는 매출채권에 대한 기대신용손실을 측정하기 위해 총당금설정률표를 사용하고 있습니다. 채무불이행률은 매출채권이 연체에서 제각이 되기까지의 가능성을 기초로 한 'Roll Rate' 방법을 사용하여 계산되고 있습니다.

당분기와 전기 중 매출채권에 대한 대손충당금의 변동은 다음과 같습니다.

(단위:원)		
구 분	당 분 기	전 기
기초잔액	19,244,198,370	12,606,710,376
대손상각비(환입)	782,863,497	6,848,239,492
기타의 대손상각비(환입)	57,389,839	43,658,920
환율변동효과	5,510,005	(102,495,339)
제각	2,629,970	(151,915,079)
기말잔액	20,092,591,681	19,244,198,370

6. 매출채권및기타채권 (연결)

당분기말과 전기말 현재 매출채권및기타채권의 내역은 다음과 같습니다.

(단위:원)					
구 분		당분기말		전기말	
		유 동	비유동	유 동	비유동
매출채권	매출채권	172,588,037,234	-	130,289,295,723	-
	대손충당금	(18,817,977,320)	-	(18,026,973,874)	-
	소 계	153,770,059,914	-	112,262,321,849	-
대여금	대여금	1,007,289,611	1,708,919,978	982,299,608	1,633,466,326
	대손충당금	(185,425,628)	-	(185,425,628)	-

))	
	소 계	821,863,983	1,708,919,978	796,873,980	1,633,466,326
미수금	미수금	2,154,555,635	-	1,636,802,749	-
	대손충당금	(985,137,371)	-	(927,747,506)	-
	소 계	1,169,418,264	-	709,055,243	-
미수수익	미수수익	109,245,487		107,822,594	-
	대손충당금	(104,051,362)		(104,051,362)	-
	소 계	5,194,125	-	3,771,232	-
보증금	보증금	2,097,628,240	1,449,476,026	2,827,854,295	1,477,627,852
	현재가치할인차금	(25,299,616)	(33,480,391)	(40,512,598)	(40,259,755)
	소 계	2,072,328,624	1,415,995,635	2,787,341,697	1,437,368,097
합 계		157,838,864,910	3,124,915,613	116,559,364,001	3,070,834,423

7. 재고자산 (연결)

(1) 당분기말과 전기말 현재 재고자산의 장부금액은 다음과 같습니다.

(단위:원)						
구 분	당분기말			전기말		
	취득원가	총당금	장부금액	취득원가	총당금	장부금액
원재료	80,423,431,048	(6,585,643,170)	73,837,787,878	65,165,178,242	(6,307,099,080)	58,858,079,162
재공품	34,830,868,847	(3,202,481,586)	31,628,387,261	30,721,683,109	(4,453,405,039)	26,268,278,070
제품	20,864,735,984	(1,117,688,520)	19,747,047,464	30,849,501,342	(1,953,546,909)	28,895,954,433
상품	546,693,732	(190,469,460)	356,224,272	679,884,417	(16,325,458)	663,558,959
미착품	975,880,389	-	975,880,389	1,318,256,351	-	1,318,256,351
저장품	62,926,140	-	62,926,140	349,281,586	-	349,281,586
적송품	728,357	-	728,357	692,828	-	692,828
합 계	137,705,264,497	(11,096,282,736)	126,608,981,761	129,084,477,875	(12,730,376,486)	116,354,101,389

(2) 당분기 중 1,604,918,126천원의 재고자산평가손실을 인식하였습니다.(전분기: 6,371,507천원) 재고자산

의 평가손실과 환입은 매출원가에 포함됩니다.

8. 유형자산 (연결)

(1) 당분기 및 전기 중 유형자산의 변동내역은 다음과 같습니다.

(단위:원)		
구분	당분기말	전기말
<장부금액의 변동>		
기초 순장부금액	122,808,988,433	162,238,581,525
취득	5,549,798,302	22,276,940,693
처분 및 손상	(281,671,428)	(25,319,185,557)
기타금액	11,282,310	(15,202,151,654)
연결범위의변동	(35,012,889)	-
환율변동효과	3,564,869,367	(3,057,598,480)
감가상각비	(4,882,850,898)	(18,127,598,094)
분기말 순장부금액	126,735,403,197	122,808,988,433
<취득원가 및 장부금액>		
취득원가	404,713,171,731	407,742,527,320
감가상각누계액(*)	(277,977,768,534)	(284,933,538,887)
분기말 순장부금액	126,735,403,197	122,808,988,433

(*) 감가상각누계액과 손상차손누계액을 합한 금액입니다.

(2) 당분기 및 전기 중 투자자산의 변동내역은 다음과 같습니다.

[단위 : 원]		
구분	당분기말	전기말
<장부금액의 변동>		
기초 순장부금액	28,887,255,689	14,784,107,092
취득	-	-
기타금액(*)	(1,204,519,260)	14,674,483,559
감가상각비	(94,844,328)	(571,334,962)
분기말 순장부금액	27,587,892,101	28,887,255,689
<취득원가 및 장부금액>		
취득원가	32,115,326,893	33,728,276,310
감가상각누계액	(4,527,434,792)	(4,841,020,621)
분기말 순장부금액	27,587,892,101	28,887,255,689

(*) 유형자산 및 투자부동산으로 상호 대체한 금액입니다.

9. 무형자산 (연결)

(1) 당분기 및 전기 중 무형자산의 변동내역은 다음과 같습니다.

(단위 : 원)		
----------	--	--

구분	당분기말	전기말
<장부금액의 변동>		
기초 순장부금액	5,023,954,657	4,416,861,828
취득	30,000,000	253,475,954
처분 및 손상	(8,571,084)	(301,147,474)
기타금액	109,956,239	1,491,985,587
환율변동효과	8,654,069	(17,041,335)
감가상각비	(272,529,112)	(820,179,903)
분기말 순장부금액	4,891,464,769	5,023,954,657
<취득원가 및 장부금액>		
취득원가	75,800,868,911	75,974,550,479
감가상각누계액(*)	(70,909,404,142)	(70,950,595,822)
분기말 순장부금액	4,891,464,769	5,023,954,657

(*)감가상각누계액과 손상차손누계액 및 정부보조금을 합한 금액입니다.

10. 매입채무 및 기타채무 (연결)

당분기말과 전기말 현재 매입채무및기타채무의 내역은 다음과 같습니다.

(단위:원)				
구분	당분기말		전기말	
	유동	비유동	유동	비유동
매입채무	118,438,284,888	-	107,023,348,074	-
미지급금	10,901,273,194	783,794,991	10,837,075,443	812,280,662
미지급비용	2,455,603,370	-	2,193,171,049	-
임대보증금	-	1,953,100,000	-	1,998,769,296
합계	131,795,161,452	2,736,894,991	120,053,594,566	2,811,049,958

11. 차입금 (연결)

(1) 당분기말과 전기말 현재 단기차입금의 내역은 다음과 같습니다.

(단위:원)				
차입처	내역	이자율(%)	당분기말	전기말
한국산업은행	일반대출	3.83%	5,000,000,000	8,000,000,000
한국수출입은행	수출금융	3.38%	12,000,000,000	295,000,000
중소기업은행	운전자금(KRW)	3.17%	6,000,000,000	6,000,000,000
신한은행	운전자금	3.21~7.05%	8,730,000,000	4,740,000,000
국민은행	운전자금	3.59%	-	1,000,000,000
우리은행	운전자금	5.07~5.38	-	966,500,000
	시설자금	-	775,500,000	-
씨티은행	운전자금(USD)	3.68~4.08%	19,674,200,000	20,088,600,000
	일반대출	4.65~4.85%	16,225,718,953	15,434,220,467
합계			68,405,418,953	56,524,320,467

(2) 당분기말과 전기말 현재 장기차입금의 내역은 없습니다

(3) 당분기말 현재 차입금의 상환일정은 다음과 같습니다.

(단위:원)	
상환일정	상환금액
2026.01.01 ~ 2026.12.31	68,405,418,953
2027.01.01 ~ 2027.12.31	-
2028.01.01 이후	-
합 계	68,405,418,953

(4) 당분기말 현재 연결실체의 차입금을 위하여 담보로 제공되어 있는 자산의 내역은 다음과 같습니다.

(단위:원)						
담보제공자산	장부금액	담보설정액	차입금종류	차입금액	약정한도액	담보권자
토지 및 건물(파주)	12,867,049,821	18,200,000,000	한도대출	-	5,000,000,000	국민은행
토지 및 건물 및 기계장치(구미)	7,151,860,785	6,000,000,000	일반대출	5,000,000,000	9,000,000,000	한국산업은행
토지 및 건물(판교)	11,153,521,923	23,000,000,000	한도대출	1,000,000,000	35,000,000,000	한국수출입은행
유형자산	47,063,318,778	23,790,000,000	일반/시설자금대출/운영자금	14,730,000,000	12,706,500,000	신한은행 등 5곳
재고자산 및 유형자산	50,706,712,286	56,300,000,000	운영자금	11,000,000,000	29,000,000,000	한국수출입은행
합 계	128,942,463,593	127,290,000,000		31,730,000,000	90,706,500,000	

12. 복구충당부채 (연결)

(1) 당분기말 및 전기말 현재 복구충당부채(기타비유동부채)의 내용은 다음과 같습니다.

(단위:원)		
구 분	당분기말	전기말
복구충당부채	2,867,767,598	2,707,835,304
장기종업원급여부채	161,473,128	171,832,093
합 계	3,029,240,726	2,879,667,397

(2) 당분기와 전기 중 현재 충당부채의 변동내역은 다음과 같습니다.

(단위:원)		
구 분	당분기말	전기말
	복구충당부채	복구충당부채
기초금액	2,707,835,304	2,776,860,626
전입액(환입액)	159,932,294	-69,025,322
기말금액	2,867,767,598	2,707,835,304

(3) 당분기말과 전기말 현재 충당부채의 설정방법 및 추정과 관련하여 불확실성이 내재된 중요가정은 다음과 같습니다.

구 분	설정방법 및 중요가정
복구충당부채	자산 사용 종료 후 최초의 상태로 복구를 위한 지출액을 가정

13. 수익인식 및 매출원가 (연결)

(1) 당분기와 전분기의 매출액 내역은 다음과 같습니다.

(단위:원)				
구 분	당 분 기		전 분 기	
	3개월	누적	3개월	누적
제품매출액	250,818,822,5 92	250,818,822,5 92	190,919,820,4 48	190,919,820,4 48
상품매출액	5,446,042,476	5,446,042,476	10,066,754,89 1	10,066,754,89 1
기타매출액	7,589,663,428	7,589,663,428	2,564,899,917	2,564,899,917
합 계	263,854,528,4 96	263,854,528,4 96	203,551,475,2 56	203,551,475,2 56

(2) 당분기와 전분기의 매출원가 내역은 다음과 같습니다.

(단위:원)				
구 분	당 분 기		전 분 기	
	3개월	누적	3개월	누적
제품매출원가	227,016,255,0 09	227,016,255,0 09	190,459,801,5 52	190,459,801,5 52
상품매출원가	4,598,946,400	4,598,946,400	8,739,530,071	8,739,530,071
기타매출원가	5,987,216,514	5,987,216,514	1,462,986,608	1,462,986,608
합계	237,602,417,9 23	237,602,417,9 23	200,662,318,2 31	200,662,318,2 31

14. 판매비와관리비 (연결)

당분기와 전분기 판매비와관리비 내역은 다음과 같습니다.

(단위:원)				
구 분	당 분 기		전 분 기	
	3개월	누적	3개월	누적
급여	5,662,262,889	5,662,262,889	5,001,316,350	5,001,316,350
퇴직급여	381,487,301	381,487,301	374,324,520	374,324,520
복리후생비	549,654,049	549,654,049	631,384,642	631,384,642
여비교통비	282,354,574	282,354,574	289,372,162	289,372,162
통신비	59,455,154	59,455,154	63,914,341	63,914,341
세금과공과	317,975,175	317,975,175	550,785,660	550,785,660
임차료	199,797,822	199,797,822	269,154,790	269,154,790
감가상각비	691,053,460	691,053,460	718,562,053	718,562,053
무형자산상각비	59,750,318	59,750,318	93,185,170	93,185,170
보험료	137,453,675	137,453,675	179,193,304	179,193,304

접대비	165,682,196	165,682,196	214,151,625	214,151,625
광고선전비	4,628,570	4,628,570	5,692,248	5,692,248
지급수수료	1,924,561,909	1,924,561,909	2,001,926,553	2,001,926,553
특허수수료	108,168,878	108,168,878	134,640,695	134,640,695
교육훈련비	26,702,105	26,702,105	44,039,733	44,039,733
차량유지비	111,315,731	111,315,731	114,003,995	114,003,995
대손상각비(환입)	782,863,497	782,863,497	1,294,080,029	1,294,080,029
협회비	9,414,766	9,414,766	13,365,355	13,365,355
경상개발비	4,807,898,374	4,807,898,374	4,196,182,710	4,196,182,710
제품보증비(환입)	(68,168,452)	(68,168,452)	494,440,753	494,440,753
주식보상비	216,109,147	216,109,147	-	-
기타	785,936,242	785,936,242	1,524,138,986	1,524,138,986
합 계	17,216,357,380	17,216,357,380	18,207,855,674	18,207,855,674

15. 비용의 성격별 공시 (연결)

당분기와 전분기의 비용의 성격별 분류 내역은 다음과 같습니다.

(단위:원)				
구 분	당 분 기		전 분 기	
	3개월	누적	3개월	누적
재고자산의 변동	10,425,844,38	10,425,844,38	22,613,779,977	22,613,779,977
원재료 및 상품 매입액	205,100,188,652	205,100,188,652	158,679,184,811	158,679,184,811
종업원급여	17,738,516,395	17,738,516,395	16,994,245,803	16,994,245,803
감가상각비와 무형자산 상각비	5,250,224,338	5,250,224,338	5,429,013,756	5,429,013,756
기타	16,304,001,580	16,304,001,580	15,153,949,558	15,153,949,558
합 계(*)	254,818,775,303	254,818,775,303	218,870,173,905	218,870,173,905

(*) 연결포괄손익계산서의 매출원가 및 판매비와관리비를 합산한 금액입니다.

16. 기타수익 및 기타비용 (연결)

당분기와 전분기 중 기타수익과 기타비용의 내역은 다음과 같습니다.

(단위:원)				
구 분	당 분 기		전 분 기	

	3개월	누적	3개월	누적
기타수익:				
유형자산처분이익	365,410,673	365,410,673	14,237,209	14,237,209
무형자산처분이익	-	-	1,363,636	1,363,636
수입임대료	-	-	1,800,000	1,800,000
잡이익	82,222,295	82,222,295	204,594,969	204,594,969
리스계약이익	-	-	39,899,034	39,899,034
기타수익 합계	447,632,968	447,632,968	261,894,848	261,894,848
기타비용:				
유형자산처분손실	759,975,018	759,975,018	-	-
종속기업투자주식처분손실	1,644,789,403	1,644,789,403	-	-
기부금	30,000	30,000	-	-
잡손실	128,237,584	128,237,584	10,733,357	10,733,357
기타의 대손상각비	16,572,161	16,572,161	-	-
기타비용 합계	2,549,604,166	2,549,604,166	10,733,357	10,733,357

17. 금융수익 및 금융비용 (연결)

당분기와 전분기 중 금융수익과 금융비용의 내역은 다음과 같습니다.

① 금융수익

구 분	(단위:원)			
	당 분 기		전 분 기	
	3개월	누적	3개월	누적
이자수익	260,527,386	260,527,386	403,632,950	403,632,950
외환차익	5,407,991,183	5,407,991,183	4,578,581,669	4,578,581,669
외화환산이익	7,310,112,456	7,310,112,456	3,449,233,064	3,449,233,064
당기손익-공정가치측정금융자산처분이익	113,981,671	113,981,671	-	-
당기손익-공정가치측정금융자산평가이익	6,302,353	6,302,353	-	-
비지배지분 금융부채 평가이익	462,639,057	462,639,057	-	-
파생상품거래이익	566,895,590	566,895,590	-	-
파생금융자산평가이익	569,818,554	569,818,554	63,454,611	63,454,611
합 계	14,698,268,	14,698,268,	8,494,902,2	8,494,902,2

	250	250	94	94
--	-----	-----	----	----

② 금융비용

(단위:원)				
구 분	당 분 기		전 분 기	
	3개월	누적	3개월	누적
이자비용	679,950,566	679,950,566	1,040,749,198	1,040,749,198
외환차손	5,482,385,352	5,482,385,352	4,631,144,699	4,631,144,699
외화환산손실	3,946,698,087	3,946,698,087	1,052,040,345	1,052,040,345
당기손익인식금융자산평가손실	329,105,010	329,105,010	248,424,677	248,424,677
기타의대손상각비	40,817,678	40,817,678	8,954,328	8,954,328
파생금융자산거래손실	-	-	204,152,291	204,152,291
합 계	10,478,956,693	10,478,956,693	7,185,465,538	7,185,465,538

18. 법인세비용 (연결)

법인세비용은 당기법인세비용에서 과거기간 당기법인세에 대하여 당분기에 인식한 조정사항 일시적차이의 발생과 소멸로 인한 이연법인세비용(수익) 및 당기손익 이외로 인식되는 항목과 관련된 법인세비용(수익)을 조정하여 산출하였습니다. 2026년 03월 31일자로 종료하는 회계연도의 예상연간유효법인세율은 -0.42%입니다.

19. 주당손익 (연결)

(1) 기본주당손익

(단위:원)				
구 분	당 분 기		전 분 기	
	3개월	누적	3개월	누적
지배기업의 보통주당분기순이익	5,552,839,506	5,552,839,506	(10,296,124,331)	(10,296,124,331)
가중평균유통보통주식수(주)	13,284,363	13,284,363	13,284,363	13,284,363
기본주당이익	418	418	(775)	(775)

(2) 가중평균유통보통주식수의 산정

① 당분기- 직전 3개월

(단위:주,일)			
구 분	유통보통주식수	가중치	적 수
기초	13,284,363	90	1,195,592,670
가중평균유통보통주식수			13,284,363

가중평균유통보통주식수 : 1,195,592,670 ÷ 90일 = 13,284,363주

- 누적 3개월

(단위:주,일)			
구 분	유통보통주식수	가중치	적 수
기초	13,284,363	90	1,195,592,670
가중평균유통보통주식수			13,284,363

가중평균유통보통주식수 : 1,195,592,670 ÷ 90일 = 13,284,363주

② 전분기- 직전 3개월

(단위:주,일)			
구 분	유통보통주식수	가중치	적 수
기초	13,284,363	90	1,195,592,670
가중평균유통보통주식수			13,284,363

가중평균유통보통주식수 : 1,208,877,033 ÷ 90일 = 13,284,363주

- 누적 3개월

(단위:주,일)			
구 분	유통보통주식수	가중치	적 수
기초	13,284,363	90	1,195,592,670
가중평균유통보통주식수			13,284,363

가중평균유통보통주식수 : 1,208,877,033 ÷ 90일 = 13,284,363주

(3) 희석주당이익

연결실체는 주식선택권을 발행하였으나, 희석효과가 없으므로 기본주당순이익과 희석주당순이익은 동일합니다. 당분기말 현재 반희석효과로 인하여 희석주당순이익을 계산할 때 고려하지 않았지만 기본주당순이익을 희석화할 수 있는 잠재적 보통주의 내용은 다음과 같습니다.

법인명	구분	청구기간	발행될 보통주식수 (주)	비고
(주)탐엔지니어링	주식선택권 3차	2023.03.12~2028.03.11	20,448	행사가격 9,780원
(주)탐엔지니어링	주식선택권 4차	2023.03.27~2028.03.26	95,137	행사가격 9,460원
(주)탐엔지니어링	RSU - 임원	2026.12.23	28,340	행사가격 3,350원
(주)탐엔지니어링	RSU - 직원	2026.12.23~2028.12.23	400,000	행사가격 3,350원
합계			543,925	

20. 우발부채와 약정사항 (연결)

(1) 당분기말과 전기말 현재 연결실체가 금융기관에 체결하고 있는 약정사항은 다음과 같습니다.

(단위:원,USD,EUR)

구 분	금융기관명	약정한도액		사용액		비 고
		당분기말	전기말	당분기말	전기말	
외상매출채권전자 대출	국민은행	4,000,000,00	4,000,000,00	52,250,000	978,533,022	협력사 지급어음 할인 한도
한도대출		5,000,000,00	5,000,000,00	-	-	기업일반운전자금대출
포괄외화지급보증 (수입)		USD	USD	USD 2,956,600	USD 4,025,000	포괄외화지급보증
포괄외화지급보증 (수입)		10,000,000	10,000,000	-	EUR 3,441,000	포괄외화지급보증
포괄외화지급보증 (수입)		-	EUR 2,151,000	-	EUR 2,151,000	포괄외화지급보증
자금대출(원화)		-	3,000,000,00	-	3,000,000,00	
전자방식채권발행		20,000,000,00	20,000,000,00	1,794,281,246	5,803,202,751	협력사 지급어음 발행 금액
기타보증		-	3,000,000,00	-	-	LGD 상생협력자금 지 급보증
외담대(동반성장론)	KEB하나은행	15,000,000,00	15,000,000,00	-	-	엘지디스플레이(주)
외판대(주계약)		1,000,000,00	1,000,000,00	72,481,200	561,490,724	협력사 지급어음 할인 한도
전자방식채권발행		35,000,000,00	35,000,000,00	719,537,086	2,512,051,802	협력사 지급어음 발행 금액
받을어음 할인		100,000,000	100,000,000	-	-	
포괄외화지급보증		USD	USD	USD 115,000	USD 1,831,000	포괄외화지급보증
포괄외화지급보증 (EUR)		2,000,000	2,000,000	-	EUR	포괄외화지급보증
운전자금	신한은행	1,730,000,00	5,305,000,00	1,730,000,00	5,305,000,00	
자금대출(원화)		7,000,000,00	3,000,000,00	7,000,000,00	3,000,000,00	
운전자금	우리은행	-	1,025,000,00	-	1,025,000,00	
자금대출(원화)		1,200,000,00	-	775,500,000	-	
한도대출	한국수출입은 행	64,000,000,00	69,000,000,00	12,000,000,00	-	수출성장자금대출 외
자금대출(원화)	KDB산업은행	5,000,000,00	9,000,000,00	5,000,000,00	9,000,000,00	
자금대출(USD)	하노이씨티은 행	USD 15,000,000	USD 15,000,000	USD 10,730,945	USD 14,815,573	
자금대출(USD)	씨티은행	USD 13,000,000	USD 14,000,000	USD 13,000,000	USD 14,000,000	
자금대출(원화)	기업은행	6,000,000,00	6,000,000,00	6,000,000,00	6,000,000,00	
전자방식채권발행		20,000,000,00	20,000,000,00	12,213,190	603,580,421	협력사 지급어음 발행

		00	00			금액
기타보증		-	2,000,000,000	-	2,000,000,000	LGD 상생협력자금 지급보증
자금대출(원화)	중소기업진흥공단	-	458,220,000	-	458,220,000	

(2) 당분기말 현재 연결실체는 서울보증보험으로부터 이행보증 등과 관련하여 6,697,395천원의 보증을 제공받고 있습니다. 또한 에이스아메리칸화재해상보험주식회사로부터 임원배상책임보험 등을 가입하고 있으며, 당분기말 현재 부보증금액은 8,000,000천원입니다.

(3) 연결실체는 종속기업인 (주)성은의 비지배지분주주와의 주주간 약정에 따라 일정 기간 또는 일정 조건이 충족되기 전에 해당 종속기업 투자주식의 전부 또는 일부를 양도, 이전, 매각, 담보제공, 기타의 방법으로 처분하고자 하는 경우 비지배지분주주의 서면 동의를 받도록 되어 있습니다. 또한, 연결실체는 상기 비지배지분주주의 보유주식에 대하여 질권을 설정하고 있습니다.

21. 특수관계자 (연결)

(1) 당분기말 현재 연결실체의 특수관계자 내역은 다음과 같습니다.

구분	회사명
관계기업	(주)리오메디텍, (주)레이저랩스

(2) 당분기와 전분기 중 특수관계자와의 중요한 거래내역은 존재하지 않습니다.

(3) 당분기와 전분기 중 특수관계자에 대한 중요한 자금거래내역은 존재하지 않습니다.

(4) 당분기말과 전기말 현재 연결실체와 특수관계자간 채권·채무잔액은 없습니다.

(5) 당분기말 현재 연결실체가 특수관계자로부터 제공받고 있는 담보 및 보증의 내역은 다음과 같습니다.

(단위:원)							
제공받은 내용				관련 채무			
특수관계자 구분	제공자	물건 또는 내용	금액	종류	금액	담보권자	만기일
최대주주	김원남	개인자격 연대보증	48,000,000,000	수출성장자금대출(중기)	-	한국수출입은행	2026.12.17
합계			48,000,000,000	합계	-		

(6) 당분기와 전분기의 주요 경영진에 대한 보상내역은 다음과 같습니다.

(단위:원)					
구분	당분기		전분기		
	3개월	누적	3개월	누적	
단기급여	1,375,255,819	1,375,255,819	1,379,038,014	1,379,038,014	
퇴직급여	109,952,680	109,952,680	106,482,850	106,482,850	
주식보상비용	23,409,616	23,409,616	-	-	
합계	1,508,618,115	1,508,618,115	1,485,520,864	1,485,520,864	

상기의 주요 경영진에는 연결실체 활동의 계획·운영·통제에 대한 중요한 권한과 책임을 가진 이사(사외이사 포함) 및 감사가 포함되어 있습니다.

22. 비지배지분에 대한 정보 (연결)

(1) 연결회사에 포함된 비지배지분 중 중요한 종속기업의 당분기와 전기 중 변동내역과 누적 잔액은 다음과 같습니다.

① 당분기

(단위:원)									
당 분 기	비지배 지분율 (%)	당기초 누적 비지배지분	회계정책 의 변경	당기초 누적 비지배지분	비지배지분에 배분된 당기순 손익	비지배지분에 배분된 기타포괄 손익	주식선택 권	종속기업 소유지분변동 등	당분기말 누적 비지배지분
파워로직 스	67.25%	135,533,577,378	-	135,533,577,378	5,647,425,644	3,656,016,410	-	950,117,642	145,787,137,074

② 전기

(단위:원)									
전 기	비지배 지분율 (%)	전기초 누적 비지배지분	회계정책 의 변경	전기초 누적 비지배지분	비지배지분에 배분된 당기순 손익	비지배지분에 배분된 기타포괄 손익	주식선택 권	종속기업 소유지분변동 등	전기말 누적 비지배지분
파워로직 스	67.25%	147,955,384,120		147,955,384,120	(9,032,572,643)	(3,423,973,502)		34,739,403	135,533,577,378

(2) 비지배지분과의 거래로 인해 회사의 소유주에게 귀속될 자본에 미치는 영향은 다음과 같습니다.

(단위:원)		
구 분	당 분 기	전 기
종속기업 소유지분의 변동(*)	950,117,642	34,739,403
자본에 미치는 영향(순액)	950,117,642	34,739,403

(*) 당분기 중 종속회사인 주식회사 탐머티리얼즈가 그 종속회사인 주식회사 티앤에스, 주식회사 엔코, 주식회사 성은을 상위 종속회사인 이앤에프블루워터 사모투자 유한회사에 양도한 효과와, 성은을 매도하면서 성은에 대한 비지배지분을 제거한 효과를 반영하였습니다.

(*) 전기 중 종속회사인 주식회사 탐머티리얼즈가 주식회사 티앤에스에 대해 2,894,485,000원(578,897주) 불균등 유상증자를 한 효과를 반영하였습니다.

4. 재무제표

4-1. 재무상태표

재무상태표

제 34 기 1분기말 2026.03.31 현재

제 33 기말 2025.12.31 현재

(단위 : 원)

	제 34 기 1분기말	제 33 기말
자산		
유동자산	59,347,691,614	64,777,127,451
현금및현금성자산	5,375,009,336	17,339,755,609
매출채권 및 기타유동채권	44,747,349,516	31,221,817,030
기타유동금융자산		100,000,000
유동재고자산	5,275,330,789	12,985,050,096
당기법인세자산	21,903,170	15,866,560
기타유동자산	3,928,098,803	3,114,638,156
비유동자산	132,679,091,361	132,700,311,429
장기매출채권 및 기타비유동채권	1,462,503,087	1,523,082,071
기타비유동금융자산	4,645,133,136	4,327,369,258
투자부동산	30,315,461,305	30,577,407,513

유형자산	16,505,361,128	16,482,644,615
영업권 이외의 무형자산	1,716,612,007	1,753,411,097
종속기업, 공동기업과 관계기업에 대한 투자자산	68,128,301,783	68,128,301,783
기타비유동자산	85,238,365	87,614,542
이연법인세자산	9,820,480,550	9,820,480,550
자산총계	192,026,782,975	197,477,438,880
부채		
유동부채	26,487,687,902	35,825,941,486
매입채무 및 기타유동채무	10,895,863,279	17,297,717,748
유동충당부채	3,363,626,725	3,822,975,105
유동성 금융기관 차입금(사채 제외)	6,000,000,000	8,000,000,000
기타유동금융부채	822,218,750	1,118,516,140
기타 유동부채	5,405,979,148	5,586,732,493
비유동부채	3,375,372,712	3,348,313,062
장기매입채무 및 기타비유동채무	3,055,054,991	3,055,054,991
기타비유동금융부채	158,844,593	121,425,978
기타비유동충당부채	161,473,128	171,832,093
부채총계	29,863,060,614	39,174,254,548
자본		
자본금	8,930,991,000	8,930,991,000
자본잉여금	57,202,138,725	57,202,138,725
기타자본구성요소	(6,324,952,234)	(6,541,061,381)
기타포괄손익누계액	(1,903,693,012)	(2,884,416,700)
이익잉여금(결손금)	104,259,237,882	101,595,532,688
자본총계	162,163,722,361	158,303,184,332
자본과부채총계	192,026,782,975	197,477,438,880

4-2. 포괄손익계산서

포괄손익계산서

제 34 기 1분기 2026.01.01 부터 2026.03.31 까지

제 33 기 1분기 2025.01.01 부터 2025.03.31 까지

(단위 : 원)

	제 34 기 1분기		제 33 기 1분기	
	3개월	누적	3개월	누적
수익(매출액)	31,240,931,847	31,240,931,847	27,887,299,687	27,887,299,687
매출원가	25,920,091,388	25,920,091,388	33,155,836,823	33,155,836,823
매출총이익	5,320,840,459	5,320,840,459	(5,268,537,136)	(5,268,537,136)
판매비와관리비	5,225,755,868	5,225,755,868	6,128,734,505	6,128,734,505
영업이익(손실)	95,084,591	95,084,591	(11,397,271,641)	(11,397,271,641)
기타이익	268,024,667	268,024,667	71,682,229	71,682,229
기타손실	1,229,245	1,229,245	610,935	610,935

금융수익	3,266,630,881	3,266,630,881	921,600,353	921,600,353
금융원가	906,667,447	906,667,447	575,280,021	575,280,021
법인세비용차감전순이익(손실)	2,721,843,447	2,721,843,447	(10,979,880,015)	(10,979,880,015)
법인세비용(수익)	58,138,253	58,138,253	60,013,804	60,013,804
당기순이익(손실)	2,663,705,194	2,663,705,194	(11,039,893,819)	(11,039,893,819)
기타포괄손익	980,723,688	980,723,688	357,767,990	357,767,990
기타포괄손익-공정가치측정금융자산평가손익	980,723,688	980,723,688	357,767,990	357,767,990
총포괄손익	3,644,428,882	3,644,428,882	(10,682,125,829)	(10,682,125,829)
주당이익(손실)				
기본주당이익(손실) (단위 : 원)	180	180	(745)	(745)
희석주당이익(손실) (단위 : 원)	180	180	(745)	(745)

4-3. 자본변동표

자본변동표

제 34 기 1분기 2026.01.01 부터 2026.03.31 까지

제 33 기 1분기 2025.01.01 부터 2025.03.31 까지

(단위 : 원)

	자본					
	자본금	자본잉여금	기타자본구성요소	기타포괄손익누계액	이익잉여금	자본 합계
2025.01.01 (기초자본)	8,930,991,000	56,746,396,116	(13,249,826,089)	(1,744,610,172)	144,333,354,555	195,016,305,410
당기순이익(손실)					(11,039,893,819)	(11,039,893,819)
기타포괄손익-공정가치측정금융자산평가손익				357,767,990		357,767,990
자기주식 소각			5,178,310,717		(5,178,310,717)	
주식기준보상거래에 따른 증가(감소), 지분						
2025.03.31 (기말자본)	8,930,991,000	56,746,396,116	(8,071,515,372)	(1,386,842,182)	128,115,150,019	184,334,179,581
2026.01.01 (기초자본)	8,930,991,000	57,202,138,725	(6,541,061,381)	(2,884,416,700)	101,595,532,688	158,303,184,332
당기순이익(손실)					2,663,705,194	2,663,705,194
기타포괄손익-공정가치측정금융자산평가손익				980,723,688		980,723,688
자기주식 소각						
주식기준보상거래에 따른 증가(감소), 지분			216,109,147			216,109,147
2026.03.31 (기말자본)	8,930,991,000	57,202,138,725	(6,324,952,234)	(1,903,693,012)	104,259,237,882	162,163,722,361

4-4. 현금흐름표
 현금흐름표

제 34 기 1분기 2026.01.01 부터 2026.03.31 까지

제 33 기 1분기 2025.01.01 부터 2025.03.31 까지

(단위 : 원)

	제 34 기 1분기	제 33 기 1분기
영업활동현금흐름	(11,415,110,648)	(11,864,384,170)
영업에서 창출된 현금흐름	(11,457,292,331)	(11,758,550,240)
당기순이익(손실)	2,663,705,194	(11,039,893,819)
당기순이익조정을 위한 가감	(1,507,124,275)	5,386,255,892
영업활동으로 인한 자산 부채의 변동	(12,613,873,250)	(6,104,912,313)
이자수취	42,181,683	19,451,544
이자지급(영업)		(125,285,474)
투자활동현금흐름	1,786,806,546	517,706,503
단기금융상품의 처분	100,000,000	
단기대여금및수취채권의 처분	144,858,345	190,791,682
기타포괄손익-공정가치측정금융자산의처분	375,169,810	322,483,455
당기손익인식금융자산의 처분	401,771,671	
금융리스채권의 감소(증가)		274,822,002
투자부동산의 처분	263,000,000	
유형자산의 처분	82,006,720	
임차보증금의 감소	770,000,000	36,000,000
단기금융상품의 취득	(325,000,000)	(148,666,664)
종속기업, 조인트벤처와 관계기업에 대한 투자자산의 취득		(1,458,200)
유형자산의 취득		(76,743,572)
영업권 이외의 무형자산의 취득	(15,000,000)	(45,522,200)
임차보증금의 증가	(10,000,000)	(34,000,000)
재무활동현금흐름	(2,337,581,550)	6,916,445,429
단기차입금의 증가	4,000,000,000	9,000,000,000
임대보증금의 증가		356,690,000
단기차입금의 상환	(6,000,000,000)	(2,000,000,000)
금융리스부채의 지급	(337,581,550)	(440,244,571)
현금및현금성자산의순증가(감소)	(11,965,885,652)	(4,430,232,238)
기초현금및현금성자산	17,339,755,609	11,733,330,821
현금및현금성자산에 대한 환율변동효과	1,139,379	177,865
기말현금및현금성자산	5,375,009,336	7,303,276,448

5. 재무제표 주석

1. 회사의 개요

주식회사 탐엔지니어링("당사")은 1993년 11월 13일 LCD, LED Chip, 반도체 제조 및 OLED 공정 장비 생산판매를 목적으로 설립되어 주식을 2003년 1월에 한국거래소 코스닥시장에 상장한 법인으로서, 경상북도 구미시 농공단지길 53-17에 본사를 두고 있습니다.

당사의 설립시 자본금은 65,000천원이었으나 수차례의 유상증자 및 무상증자를 거쳐 당분기말 현재 자본금은 8,930,991천원이며 주요 주주현황은 다음과 같습니다

주주명	보유주식수(주)	지분율(%)
김원남 외 8명	4,538,793	28.36%
자기주식	1,182,514	7.39%
기타	10,282,693	64.25%
합 계	16,004,000	100%

종속기업 및 관계기업의 현황은 주석 4 및 16에서 설명하고 있습니다.

2-1. 재무제표 작성기준

당사의 재무제표는 한국채택국제회계기준에 따라 작성되는 요약중간재무제표입니다. 동 재무제표는 기업회계기준서 제1034호 "중간재무보고"에 따라 작성되었으며, 연차재무제표에서 요구되는 정보에 비하여 적은 정보를 포함하고 있습니다. 선별적 주석은 직전 연차보고 기간말 후 발생한 재무상태와 경영성과 변동을 이해하는 유의적인 거래나 사건에 대한 설명을 포함하고 있습니다. 동 요약중간재무제표에 대한 이해를 위해서는 한국채택국제회계기준에 따라 작성된 2025년 12월 31일자로 종료하는 회계연도에 대한 연차재무제표를 함께 이용하여야 합니다.

또한 당사의 재무제표는 기업회계기준서 제1027호 '별도재무제표'에 따른 별도재무제표로서 지배기업, 관계기업의 투자자 또는 공동기업의 참여자가 투자자산을 피투자자의 보고된 성과와 순자산에 근거하지 않고 직접적인 지분투자에 근거하여 원가법으로 표시한 재무제표입니다. 중간재무제표에 적용된 회계정책은 하기에서 설명하고 있는 회계정책의 변경을 제외하고는 직전 연차재무제표에 적용한 회계정책과 동일합니다. 2026년 1월 1일부터 시행되는 새로운 회계기준이 있으나, 그 기준들은 당사의 재무제표에 유의한 영향을 미치지 않습니다.

2-2. 중요한 판단과 추정불확실성의 주요 원천

중간재무제표를 작성함에 있어, 경영진은 회계정책 적용과 자산·부채 및 수익·비용에 영향을 미치는 판단, 추정 및 가정을 해야 합니다. 실제 결과는 이러한 추정치와 다를 수 있습니다.

중간재무제표 작성을 위해 당사 회계정책의 적용과 추정 불확실성의 주요원천에 대해 경영진이 내린 중요한 판단은 2025년 12월 31일로 종료하는 회계연도에 대한 연차재무제표와 동일합니다.

3. 영업부문

당사는 기업회계기준서 제1108호 '영업부문'에 따라 부문정보와 관련된 공시사항을 연결재무제표에 공시하였습니다.

4. 금융상품

(1) 금융상품의 범주별 분류 및 공정가치

공정가치 서열체계를 포함한 금융자산과 금융부채의 장부금액과 공정가치는 다음과 같습니다.

① 당분기말

(단위:원)								
구 분	장부금액					공정가치 수준(*1)		
	상각후원가	당기손익 - 공정가치	기타포괄- 공정가치	기타금 용 부채	합 계	수준 1(*4)	수준 2	수준 3
현금및현금성자산	5,375,009,336	-	-	-	5,375,009,336	-	-	-
매출채권및기타채권(*2)	41,004,119,541	-	-	-	41,004,119,541	-	-	-
기타투자자산(*3)(*4)	-	-	4,645,133,136	-	4,645,133,136	4,645,133,136	-	-
금융자산 합계	46,379,128,877	-	4,645,133,136	-	51,024,262,013	4,645,133,136	-	-
매입채무및기타채무	13,950,918,270	-	-	-	13,950,918,270	-	-	-
리스부채	981,063,343	-	-	-	981,063,343	-	-	-
차입금	6,000,000,000	-	-	-	6,000,000,000	-	-	-
금융부채 합계	20,931,981,613	-	-	-	20,931,981,613	-	-	-

(*1)당사는 장부금액이 공정가치의 합리적인 근사치라고 판단되는 금융상품에 대해서는 공정가치 수준을 공시하지 않았습니다

(*2)매출채권및기타채권 중 계약자산은 금융상품에 해당하지 아니하므로 제외되었습니다.

(*3) 당사는 공정가치 측정을 위한 충분한 정보를 얻을 수 없고 취득일 이후 피투자기업의 가치 변동에 명확한 증거가 없는 투자자산에 대해 원가법으로 측정하였습니다.

(*4) 수준1 기타투자자산은 상장주식입니다.

(*4) 수준 1 기타투자자산 중 DMS는 2024년 감사보고서 의견거절로 거래정지되었으나 현재까지 정상적인 영업활동이 계속되고 있으며 2026년 1월 19일 감사의견 적정을 받아 2026년 3월 6일 상장적격심사 예정입니다. 현재 DMS에 대한 별도의 손상 이슈는 없다고 판단되며 2026년 상반기중 시장거래가 재개될것으로 예상되어 전기 시장가격으로 평가한 장부금액을 그대로 반영하였습니다.

② 전기말

(단위:원)								
구 분	장부금액					공정가치 수준		
	상각후원가	당기손익- 공정가치	기타포괄- 공정가치	기타금 용 부채	합 계	수준 1	수준 2	수준 3
현금및현금성자산	17,339,755,609	-	-	-	17,339,755,609	-	-	-
매출채권및기타	28,625,571,	-	-	-	28,625,571,	-	-	-

채권	194				194			
기타금융자산	100,000,000	-	-	-	100,000,000	-	-	-
기타투자자산	-	287,790,000	4,039,579,258	-	4,327,369,258	4,039,579,258	-	-
금융자산 합계	46,065,326,803	287,790,000	4,039,579,258	-	50,392,696,061	4,039,579,258	-	-
매입채무및기타채무	20,352,772,739	-	-	-	20,352,772,739	-	-	-
리스부채	1,239,942,118	-	-	-	1,239,942,118	-	-	-
차입금	8,000,000,000	-	-	-	8,000,000,000	-	-	-
금융부채 합계	29,592,714,857	-	-	-	29,592,714,857	-	-	-

(2) 신용위험

금융자산의 장부금액은 신용위험에 대한 최대 노출정도를 나타냅니다. 다만, 현금성자산과 장기금융상품은 신용등급이 우수한 금융기관에 예치하고 있어 신용위험이 제한적입니다.

① 신용위험에 대한 노출

금융자산의 장부금액은 신용위험에 대한 최대 노출정도를 나타냅니다. 당분기말과 전기말 현재 당사의 신용위험에 대한 최대 노출정도는 다음과 같습니다.

(단위:원)		
구 분	당분기말	전기말
현금및현금성자산	5,375,009,336	17,339,755,609
매출채권및기타채권	46,209,852,603	32,744,899,101
장기금융상품	-	100,000,000
기타투자자산	4,645,133,136	4,327,369,258
합 계	56,229,995,075	54,512,023,968

②손상차손

당분기말과 전기말 현재 매출채권및기타채권의 연령 및 각 연령별로 손상된 금액은 다음과 같습니다.

(단위:원)				
구 분	당분기말		전기말	
	채권잔액	손상된 금액	채권잔액	손상된 금액
만기일 미도래	31,477,570,854	(1,139,610,139)	19,807,142,054	(654,946,585)
1-30일	3,285,170,018	(442,999,969)	3,463,690,593	(423,073,928)
31일-120일	7,893,118,209	(1,332,217,633)	2,926,298,408	(625,191,400)
121일-1년	11,482,876,493	(5,115,198,595)	12,681,754,321	(4,692,714,652)
1년 이상 경과	9,331,707,434	(9,230,564,069)	9,926,259,978	(9,664,319,688)
합 계	63,470,443,008	(17,260,590,405)	48,805,145,354	(16,060,246,253)

당사는 매출채권에 대한 기대신용손실을 측정하기 위해 총당금설정률표를 사용하고 있습니다. 채무불이행률은 매출채권이 연체에서 제각이 되기까지의 가능성을 기초로한 'Roll Rate' 방법을 사용하여 계산되고 있습니다.

당분기와 전기 중 매출채권및기타채권에 대한 대손충당금의 변동은 다음과 같습니다

(단위:원)

구 분	당분기	전 기
기초잔액	16,060,246,253	9,677,102,873
대손상각비(환입)	1,200,344,152	6,533,516,181
기타의 대손상각비	-	(3,252,952)
제각	-	(147,119,849)
기말잔액	17,260,590,405	16,060,246,253

5. 매출채권및기타채권

(1) 당분기말과 전기말 현재 매출채권및기타채권의 내역은 다음과 같습니다.

(단위:원)					
구 분		당분기말		전기말	
		유동	비유동	유동	비유동
매출채권	매출채권	58,834,768,310	-	43,777,722,986	-
	대손충당금	(17,203,843,357)	-	(16,003,499,205)	-
	소계	41,630,924,953	-	27,774,223,781	-
대여금	대여금	635,999,983	404,674,978	388,499,980	472,033,326
	대손충당금	-	-	-	-
	소계	635,999,983	404,674,978	388,499,980	472,033,326
미수금	미수금	559,167,354	-	396,197,244	-
	대손충당금	(56,747,048)	-	(56,747,048)	-
	소계	502,420,306	-	339,450,196	-
미수수익		4,303,890	-	1,155,671	-
보증금	보증금	1,999,000,000	1,091,308,500	2,759,000,000	1,091,308,500
	현재가치할인차 금	(25,299,616)	(33,480,391)	(40,512,598)	(40,259,755)
	소계	1,973,700,384	1,057,828,109	2,718,487,402	1,051,048,745
합 계		44,747,349,516	1,462,503,087	31,221,817,030	1,523,082,071

(2) 당분기와 전기 중 대여금의 변동은 다음과 같습니다.

① 당분기

(단위:원)					
구분	기초	대여	상환	유동성대체	기말
단기대여금	388,499,980	325,000,000	(144,858,345)	67,358,348	635,999,983
장기대여금	472,033,326	-	-	(67,358,348)	404,674,978
합계	860,533,306	325,000,000	(144,858,345)	-	1,040,674,961

② 전기

(단위:원)					
구분	기초	대여	상환	유동성대체	기말
단기대여금	305,041,661	777,666,664	(859,208,329)	164,999,984	388,499,980
장기대여금	637,033,310	-		(164,999,984)	472,033,326
합계	942,074,971	777,666,664	(859,208,329)	-	860,533,306

6. 재고자산

(1) 당분기말과 전기말 현재 재고자산의 장부금액은 다음과 같습니다.

(단위:원)						
구분	당분기말			전기말		
	취득원가	총당금	장부금액	취득원가	총당금	장부금액
원재료	3,276,680,559	(1,477,987,764)	1,798,692,795	2,631,820,802	(1,460,440,856)	1,171,379,946
재공품	5,174,944,616	(1,823,599,079)	3,351,345,537	14,677,488,800	(2,939,634,817)	11,737,853,983
제품	108,746,573	(10,953,439)	97,793,134	49,634,878	(6,086,941)	43,547,937
상품	38,514,878	(11,015,555)	27,499,323	32,272,900	(4,670)	32,268,230
합계	8,598,886,626	(3,323,555,837)	5,275,330,789	17,391,217,380	(4,406,167,284)	12,985,050,096

(2) 당분기 중 1,036,999,107원의 재고자산이 순실현가능가치로 환입되었으며, 전분기 중 3,672,141,737원의 재고자산이 순실현가능가치로 감액되었습니다. 재고자산의 평가/폐기손실과 환입은 매출원가에 포함됩니다.

7. 유형자산

(1) 당분기 및 전기 중 유형자산의 변동내역은 다음과 같습니다.

[단위:원]		
구분	당분기말	전기말
<장부금액의 변동>		
기초 순장부금액	16,482,644,615	40,098,445,249
취득	78,702,775	1,279,312,743
처분 및 폐기	-	(2,360,331,325)
기타금액	34,782,419	(13,902,859,752)
감가상각비	(90,768,681)	(2,620,708,535)
손상	-	(6,011,213,765)
기말 순장부금액	16,505,361,128	16,482,644,615

<취득원가 및 장부금액>		
취득원가	32,012,438,051	32,485,342,346
감가상각누계액(*)	(15,507,076,923)	(16,002,697,731)
기말 순장부금액	16,505,361,128	16,482,644,615

(*) 감가상각누계액과 손상차손누계액을 합한 금액입니다.

(2) 당분기 및 전기 중 투자부동산의 변동내역은 다음과 같습니다.

(단위:원)		
구분	당분기말	전기말
<장부금액의 변동>		
기초 순장부금액	30,577,407,513	16,440,864,144
기타금액(*)	(151,976,336)	14,486,158,369
감가상각비	(109,969,872)	(349,615,000)
기말 순장부금액	30,315,461,305	30,577,407,513
<취득원가 및 장부금액>		
취득원가	35,105,993,159	35,371,324,986
감가상각누계액	(4,790,531,854)	(4,793,917,473)
기말 순장부금액	30,315,461,305	30,577,407,513

8. 무형자산

당분기 및 전기 중 무형자산의 변동내역은 다음과 같습니다.

(단위:원)		
구분	당분기말	전기말
<장부금액의 변동>		
기초 순장부금액	1,753,411,097	2,366,137,822
취득	30,000,000	108,964,704
처분 및 폐기	-	(239,846,840)
손상	-	(130,713,723)
감가상각비	(66,799,090)	(351,130,866)
기말 순장부금액	1,716,612,007	1,753,411,097
<취득원가 및 장부금액>		
취득원가	16,810,738,212	17,041,973,512
감가상각누계액(*)	(15,094,126,205)	(15,288,562,415)
반기말 순장부금액	1,716,612,007	1,753,411,097

(*)감가상각누계액과 손상차손누계액 및 정부보조금을 합한 금액입니다.

9. 종속기업투자

(1) 당분기말과 전기말 현재 종속기업및관계기업투자의 내역은 다음과 같습니다.

(단위:원)						
구분	소재지	주요 영업활동	당분기말		전기말	
			소유지분율 (%)	장부금액	소유지분율 (%)	장부금액
종속기업:						
(주)파워로직스(*1)	국내	전자부품개발 및	33.75%	64,200,549,009	33.75%	64,200,549,009

		생산				
이엔에프블루워터사모투자 합자회사(*2)	국내	중소기업 투자 및 금융	3.19%	49,609,427	3.19%	49,609,427
TOP ENGINEERING VINA CO.,LTD	해외	전자부품제조업	100.00%	3,876,685,147	100.00%	3,876,685,147
TOP ENGINEERING USA INC	국내	전자소재제조업	100.00%	1,458,200,000	100.00%	1,458,200,000
소 계				68,128,301,783		68,128,301,783
관계기업:						
(주)리오메디텍(*3)	국내	의료기기 제조판매	28.79%	-	28.79%	-
(주)레이저앱스(*3)	국내	레이저 장비 개발 및 제조	30.49%	-	30.49%	-
소 계				-		-
합 계				68,128,301,783		68,128,301,783

(*1) 지분율은 과반 미만이나 회사가 보유한 의결권의 상대적규모와 주식분산정도, 과거 주총의결 양상 등을 고려하여 종속회사로 판단하였습니다.

(*2) 전기 이전 이엔에프블루워터사모투자 합자회사의 주식이 기타과팔인식금융자산에서 종속기업투자자로 대체 되었습니다.

(*3) 종속기업인 에코플렉스에 매각하였으나 전기중 에코플렉스를 당사가 흡수합병하며 다시 관계기업으로 편입되었습니다.

(2) 당분기와 전기 중 관계기업투자주식의 변동내역은 다음과 같습니다.

① 당분기

(단위:원)						
구 분	기초	증가	처분	손상	기말	
종속기업:						
(주)파워로직스	64,200,549,009	-	-	-	64,200,549,009	
이엔에프블루워터사모투자 합자회사	49,609,427	-	-	-	49,609,427	
TOP ENGINEERING VINA CO.,LTD	3,876,685,147	-	-	-	3,876,685,147	
TOP ENGINEERING USA INC	1,458,200	-	-	-	1,458,200	
소 계	68,128,301,783	-	-	-	68,128,301,783	

② 전기

(단위:원)						
구 분	기초	증가	처분	손상	기말	
종속기업:						
(주)파워로직스	64,200,549,009	-	-	-	64,200,549,009	
이엔에프블루워터사모투자 합자회사	49,609,427	-	-	-	49,609,427	
TOP ENGINEERING VINA CO.,LTD	3,876,685,147	-	-	-	3,876,685,147	
TOP ENGINEERING USA INC	1,458,200	-	-	-	1,458,200	
합 계	68,128,301,783	-	-	-	68,128,301,783	

(3) 당분기말과 전기말 현재 종속기업의 요약 재무정보는 다음과 같습니다.

① 당분기

(단위:원)					
구 분	(주) 파워로직스 (*1)	TOP ENGINEERING VINA CO.,LTD	TOP ENGINEERING USA INC	이엔에프블루워터 사모투자 합 자회사	
자산	413,922,665,975	26,856,144,414	1,513,400	9,400,051,797	
부채	202,074,041,580	16,868,804,003	-	25,914,567	
자본	211,848,624,395	9,987,340,411	1,513,400	9,374,137,230	
매출	241,317,634,312	4,590,987,979	-	-	
당기순손익	8,900,820,589	164,802,825	-	(1,170,460)	

총포괄손익	14,063,318,579	247,774,857	78,500	(1,170,460)
-------	----------------	-------------	--------	-------------

(*1) 연결재무제표 기준 요약 재무정보입니다.

② 전기

(단위:원)				
구 분	(주) 파워로직스 (*1)	TOP ENGINEERING VINA CO.,LTD	TOP ENGINEERING USA INC	이앤에프블루워드 사모투자 합 자회사
자산	365,080,086,901	18,477,073,061	1,434,900	9,400,051,797
부채	167,295,124,951	9,137,890,190	-	24,744,107
자본	197,784,961,950	9,339,182,871	1,434,900	9,375,307,690
매출	686,534,652,866	17,064,391,260	-	711,550,685
당기순손익	(12,346,712,640)	630,719,086	-	705,190,485
총포괄손익	(21,209,456,061)	708,115,807	(23,300)	705,190,485

(*1) 연결재무제표 기준 요약 재무정보입니다.

(4) 당분기말과 전기말 현재 관계기업의 요약 재무정보는 다음과 같습니다.

① 당분기

(단위:원)		
구 분	(주)리오메디텍	(주)레이저엡스
자산	249,165,991	550,243,733
부채	365,536,329	364,609,941
자본	(116,370,338)	185,633,792
매출	5,750,033	24,148,800
당기순이익(손실)	133,319,906	(138,956,457)
총포괄이익(손실)	133,319,906	(138,956,457)

② 전기

(단위:원)		
구 분	(주)리오메디텍	(주)레이저엡스
자산	286,081,404	673,711,709
부채	540,921,948	350,818,427
자본	(254,840,544)	322,893,282
매출	185,261,200	70,147,000
당기순손실	(84,805,666)	(264,357,050)
총포괄손실	(84,805,666)	(264,357,050)

10. 매입채무 및 기타채무

당분기말과 전기말 현재 매입채무및기타채무의 내역은 다음과 같습니다.

(단위:원)				
구 분	당분기말		전기말	
	유 동	비유동	유 동	비유동
매입채무	7,375,372,709	-	14,284,082,382	-
미지급금	1,680,780,752	783,794,991	1,268,297,333	783,794,991
미지급비용	1,839,709,818	-	1,745,338,033	-
임대보증금	-	2,271,260,000	-	2,271,260,000

합 계	10,895,863,279	3,055,054,991	17,297,717,748	3,055,054,991
-----	----------------	---------------	----------------	---------------

11. 차입금

(1) 당분기말과 전기말 현재 단기차입금의 내역은 다음과 같습니다.

(단위:원)				
차입처	내역	이자율(%)	당분기말	전기말
KDB산업은행	일반대출	3.83%	5,000,000,000	8,000,000,000
한국수출입은행	한도대출	3.38%	1,000,000,000	
합 계			6,000,000,000	8,000,000,000

(2) 당분기말 현재 차입금의 상환일정은 다음과 같습니다.

(단위:원)	
상환일정	상환금액
2026.04.01~2027.03.31	6,000,000,000
합 계	6,000,000,000

(3) 당분기말 현재 당사의 차입금을 위하여 담보로 제공되어 있는 자산의 내역은 다음과 같습니다.

(단위:원)						
담보제공자산	장부금액	담보설정액	차입금종류	차입금액	약정한도액	담보권자
토지 및 건물(파주)	12,867,049,821	18,200,000,000	일반대출	-	5,000,000,000	(주)KB국민은행
토지 및 건물 및 기계장치(구미)	7,151,860,785	6,000,000,000	일반대출	5,000,000,000	9,000,000,000	KDB산업은행
토지 및 건물(판교)	11,153,521,923	23,000,000,000	한도대출	1,000,000,000	35,000,000,000	한국수출입은행
합 계	31,172,432,529	47,200,000,000		6,000,000,000	49,000,000,000	

(4) 당분기와 전기 중 차입금에서 생기는 부채의 변동내역은 다음과 같습니다.

① 당분기

(단위:원)						
구분	기초금액	차입	상환	대체	기타증감	기말금액
단기차입금	8,000,000,000	4,000,000,000	(6,000,000,000)	-	-	6,000,000,000
유동성장기차입금	-	-	-	-	-	-
장기차입금	-	-	-	-	-	-
합 계	8,000,000,000	4,000,000,000	(6,000,000,000)	-	-	6,000,000,000

② 전기

(단위: 원)						
구분	기초금액	차입	상환	대체	기타증감	기말금액
단기차입금	11,000,000,000	69,000,000,000	(72,000,000,000)	-	-	8,000,000,000

	00	00	000)			0
유동성장기차 입금	-	-	-	-	-	-
장기차입금	-	-	-	-	-	-
합 계	11,000,000,000	69,000,000,000	(72,000,000,000)			8,000,000,000

12. 유동성충당부채

당분기와 전기 중 유동성충당부채의 변동내역은 다음과 같습니다.

(단위:원)						
구 분	당분기			전기		
	제품보증충당 부채	계약손실충당 부채	계	제품보증충당 부채	계약손실충당 부채	계
기초금 액	3,049,224,164	773,750,941	3,822,975,105	1,540,107,031	63,765,885	1,603,872,916
전입금 액	4,171,423,168	382,571,013	4,553,994,181	5,748,708,753	773,750,941	6,522,459,694
사용금 액	(4,239,591,620)	(773,750,941)	(5,013,342,561)	(4,239,591,620)	(63,765,885)	(4,303,357,505)
기말금 액	2,981,055,712	382,571,013	3,363,626,725	3,049,224,164	773,750,941	3,822,975,105

당사는 판매된 제품에 대한 품질보증, 하자보수 및 그에 따른 사후서비스 등으로 인하여 향후 부담하게 될 비용을 관련 제품이 판매되는 시점에 비용으로 계상하고 있습니다. 또한, 향후 발생할 계약손실에 대하여 충당부채를 설정하고 있습니다.

13. 고객과의 계약에서 생기는 수익

당분기와 전분기의 매출액 내역은 다음과 같습니다.

(단위:원)				
구 분	당 분 기		전 분 기	
	3개월	누적	3개월	누적
품목별				
제품매출액	30,401,534,916	30,401,534,916	27,162,235,752	27,162,235,752
상품매출액	159,962,181	159,962,181	360,107,187	360,107,187
기타매출액	679,434,750	679,434,750	364,956,748	364,956,748
합계	31,240,931,847	31,240,931,847	27,887,299,687	27,887,299,687
수익인식시기				
한 시점에 이행(제품및상품 매출액)	22,922,162,502	22,922,162,502	21,686,953,37	21,686,953,37
기간에 걸쳐 이행(제품매출 액)	8,318,769,345	8,318,769,345	6,200,345,950	6,200,345,950
합 계	31,240,931,847	31,240,931,847	27,887,299,687	27,887,299,687

14. 매출원가

당분기와 전분기의 매출원가 내역은 다음과 같습니다.

(단위:원)				
구 분	당분기		전분기	
	3개월	누적	3개월	누적
제품매출원가	25,747,858,605	25,747,858,605	32,946,475,949	32,946,475,949
상품매출원가	124,651,067	124,651,067	209,360,874	209,360,874
기타매출원가	47,581,716	47,581,716	-	-
합계	25,920,091,388	25,920,091,388	33,155,836,823	33,155,836,823

15. 판매비와관리비

당분기와 전분기 판매비와관리비 내역은 다음과 같습니다.

(단위:원)				
구 분	당분기		전분기	
	3개월	누적	3개월	누적
급여	1,187,019,200	1,187,019,200	1,442,493,504	1,442,493,504
퇴직급여	97,324,311	97,324,311	100,090,400	100,090,400
복리후생비	93,844,545	93,844,545	159,472,921	159,472,921
여비교통비	117,031,411	117,031,411	108,782,261	108,782,261
통신비	10,428,524	10,428,524	10,605,808	10,605,808
세금과공과	82,361,277	82,361,277	100,054,010	100,054,010
임차료	43,282,340	43,282,340	100,401,051	100,401,051
감가상각비	96,687,010	96,687,010	121,144,989	121,144,989
무형자산상각비	20,910,107	20,910,107	20,925,125	20,925,125
보험료	92,347,243	92,347,243	133,066,406	133,066,406
접대비	103,305,214	103,305,214	124,929,706	124,929,706
광고선전비	4,500,000	4,500,000	4,500,000	4,500,000
지급수수료	342,301,455	342,301,455	614,078,484	614,078,484
특허수수료	108,168,878	108,168,878	134,640,695	134,640,695
교육훈련비	3,432,037	3,432,037	2,366,228	2,366,228
차량유지비	16,523,489	16,523,489	20,358,170	20,358,170
대손상각비	1,200,344,152	1,200,344,152	1,245,719,619	1,245,719,619
협회비	9,376,480	9,376,480	13,016,480	13,016,480
경상개발비	1,333,688,255	1,333,688,255	978,699,945	978,699,945

제품보증비	(68,168,452)	(68,168,452)	494,440,753	494,440,753
주식보상비용	216,109,147	216,109,147	-	-
기타	114,939,245	114,939,245	198,947,950	198,947,950
합 계	5,225,755,868	5,225,755,868	6,128,734,505	6,128,734,505

16. 비용의 성격별 공시

당분기와 전분기의 비용의 성격별 분류 내역은 다음과 같습니다.

(단위:원)				
구 분	당분기		전분기	
	3개월	누적	3개월	누적
재고자산의 변동	8,668,621,794	8,668,621,794	1,782,290,496	1,782,290,496
원재료 및 상품 매입액	11,604,180,619	11,604,180,619	12,199,704,045	12,199,704,045
종업원급여	3,947,540,523	3,947,540,523	5,080,185,890	5,080,185,890
감가상각비와 무형자산상각비	267,537,643	267,537,643	844,593,478	844,593,478
여비교통비	805,777,357	805,777,357	777,984,665	777,984,665
세금과공과	198,501,208	198,501,208	243,126,562	243,126,562
임차료	131,545,052	131,545,052	279,455,567	279,455,567
보험료	256,157,547	256,157,547	328,094,761	328,094,761
수도광열비	247,440,953	247,440,953	648,433,742	648,433,742
지급수수료	1,518,529,213	1,518,529,213	2,910,895,403	2,910,895,403
외주용역비	2,631,827,471	2,631,827,471	7,917,665,926	7,917,665,926
기타	868,187,876	868,187,876	6,272,140,793	6,272,140,793
합 계(*)	31,145,847,256	31,145,847,256	39,284,571,328	39,284,571,328

(*) 포괄손익계산서의 매출원가 및 판매비와관리비를 합산한 금액입니다.

17. 기타수익 및 기타비용

당분기와 전분기 중 기타수익과 기타비용의 내역은 다음과 같습니다.

(단위:원)				
구 분	당분기		전분기	
	3개월	누적	3개월	누적
기타수익:				
유형자산처분이익	227,812,803	227,812,803	-	-

익				
수입임대료	-	-	1,800,000	1,800,000
수수료수익	900,000	900,000	900,000	900,000
잡이익	39,311,864	39,311,864	29,083,195	29,083,195
리스계약이익	-	-	39,899,034	39,899,034
기타수익 합계	268,024,667	268,024,667	71,682,229	71,682,229
기타비용:				
기부금	30,000	30,000	-	-
잡손실	1,199,245	1,199,245	610,935	610,935
기타비용 합계	1,229,245	1,229,245	610,935	610,935

18. 금융수익 및 금융비용

당분기와 전분기 중 금융수익과 금융비용의 내역은 다음과 같습니다.

(1) 금융수익

(단위:원)				
구 분	당분기		전분기	
	3개월	누적	3개월	누적
이자수익	69,995,204	69,995,204	80,203,853	80,203,853
외환차익	596,175,449	596,175,449	266,702,034	266,702,034
외화환산이익	2,486,478,557	2,486,478,557	574,694,466	574,694,466
당기손익-공정가치측정금융자산 처분이익	113,981,671	113,981,671	-	-
합 계	3,266,630,881	3,266,630,881	921,600,353	921,600,353

(2) 금융비용

(단위:원)				
구 분	당분기		전분기	
	3개월	누적	3개월	누적
이자비용	76,409,276	76,409,276	190,703,021	190,703,021
외환차손	220,653,575	220,653,575	316,695,414	316,695,414
외화환산손실	609,604,596	609,604,596	67,881,586	67,881,586
합 계	906,667,447	906,667,447	575,280,021	575,280,021

19. 주당손익

(1) 기본주당손익

(단위:원)		
구 분	당분기	전분기

	3개월	누적	3개월	누적
보통주당기순이익	2,663,705,194	2,663,705,194	(11,039,893,819)	(11,039,893,819)
가중평균유통보통주식수(주)	14,821,486	14,821,486	14,821,486	14,821,486
기본주당이익	180	180	(745)	(745)

(2) 가중평균유통보통주식수의 산정

① 당분기

(단위:주,일)			
구 분	유통보통주식수	가중치	적 수
기초	14,821,486	90	1,333,933,740
가중평균유통보통주식수			1,333,933,740

가중평균유통보통주식수 : 1,333,933,740 ÷ 90일 = 14,821,486주

② 전분기

(단위:주,일)			
구 분	유통보통주식수	가중치	적 수
기초	14,821,486	90	1,333,933,740
가중평균유통보통주식수			1,333,933,740

가중평균유통보통주식수 : 1,333,933,740 ÷ 90일 = 14,821,486주

(3) 희석주당이익

당분기말 현재 반희석효과로 인하여 희석주당순이익을 계산할 때 고려하지 않았지만, 잠재적으로 미래에 기본주당순이익을 희석화할 수 있는 잠재적 보통주의 내용은 다음과 같습니다.

법인명	구분	청구기간	발행될 보통주식수(주)	비고
(주)탐엔지니어링	주식선택권 3차	2023.03.12~2028.03.11	20,448	행사가격 9,780원
(주)탐엔지니어링	주식선택권 4차	2023.03.27~2028.03.26	95,137	행사가격 9,460원
(주)탐엔지니어링	RSU - 임원	2026.12.23	28,340	행사가격 3,350원
(주)탐엔지니어링	RSU - 직원	2026.12.23	120,000	행사가격 3,350원
(주)탐엔지니어링	RSU - 직원	2027.12.23	120,000	행사가격 3,350원
(주)탐엔지니어링	RSU - 직원	2028.12.23	160,000	행사가격 3,350원
합계			543,925	

20. 우발부채와 약정사항

(1) 당분기말과 전기말 현재 당사가 금융기관에 체결하고 있는 약정사항은 다음과 같습니다.

(단위:원,USD)						
구 분	금융기관명	약정한도액		사용액		비 고
		당기말	전기말	당기말	전기말	
외담대(동반성장론)	하나은행	15,000,000,000	15,000,000,000	-	-	엘지디스플레이(주)
외판대(주계약)		1,000,000,000	1,000,000,000	72,481,200	11,440,000	협력사 지급어음 할인한도
포괄외화지급보증		USD 2,000,000	USD 2,000,000	USD 115,000	USD 2,053,420	포괄외화지급보증
전자방식 채권발행		35,000,000,000	35,000,000,000	719,537,086	966,511,279	협력사 지급어음 발행금액
외상매출채권전자대출	국민은행	2,000,000,000	2,000,000,000	52,250,000	20,699,802	협력사 지급어음 할인한도
전자방식 채권발행		20,000,000,000	20,000,000,000	1,794,281,246	2,834,717,963	협력사 지급어음 발행금액
한도대출		5,000,000,000	5,000,000,000	-	-	기업일반운전자금대출
포괄외화지급보증		USD 10,000,000	USD 10,000,000	USD 2,956,600	USD 2,932,000	포괄외화지급보증
한도대출	한국수출입은행	35,000,000,000	40,000,000,000	1,000,000,000	-	수출성장자금대출
전자방식 채권발행	기업은행	20,000,000,000	20,000,000,000	12,213,190	148,892,733	협력사 지급어음 발행금액
한도대출	KDB산업은행	5,000,000,000	9,000,000,000	5,000,000,000	8,000,000,000	산업운영자금대출

(2) 당분기말 현재 당사는 서울보증보험으로부터 이행보증 등과 관련하여 4,983,537천원의 보증을 제공받고 있습니다. 또한 에이시아메리칸화재해상보험주식회사로 부터 원원배상책임보험 등을 가입하고 있으며, 당분기말 현재 부보금액은 8,000,000천원입니다.

21. 특수관계자

(1) 당분기말 현재 당사의 특수관계자 내역은 다음과 같습니다.

구 분	회사명
종속기업	(주)파워로직스, TOP ENGINEERING VINA CO.,LTD, TOP ENGINEERING USA CO.,LTD, 이엔에프블루워터사무자 합자회사
기타종속기업	보라전자(전진)유한공사, 신보라전자과기(중경)유한공사, 보라전자과기(양주)유한공사, POWER LOGICS VINA CO.,LTD, ㈜엔코, ㈜탐머티리얼즈, ㈜티앤에스, POWERLOGICS BA THIEN VINA COMPANY LIMITED, 이엔에프블루워터 유한회사.
기타 관계기업	㈜리오메디텍, ㈜레이저랩스

(2) 당분기와 전분기 중 특수관계자와의 중요한 거래내역은 다음과 같습니다.

① 당분기

(단위:원)						
구 분	수익			비용		유형자산처분
	매출	수수료수익	수입임대료	매출원가	경상개발비 등	
종속기업:						
(주)파워로직스	1,013,658,255	-	-	(48,975,000)	-	-
TOP ENGINEERING VINA CO.,LTD	9,015,312,089	-	-	896,674,743	-	88,853,358
소 계	10,028,970,344	-	-	847,699,743	-	88,853,358

기타종속기업:						
(주)탐머티리얼즈	-	900,000	-	-	-	-
보라전자과기(양주)유한공사	-	-	-	-	511,905,341	-
신보라전자과기(중경)유한공사	-	-	-	578,542,695	-	-
POWER LOGICS VINA CO.,LTD	1,227,608,994	-	-	-	-	-
POWERLOGICS BA THIEN VINA CO.,LTD	-	-	-	17,998,286	-	-
소 계	1,227,608,994	900,000	-	596,540,981	511,905,341	-
합 계	11,256,579,338	900,000	-	1,444,240,724	511,905,341	88,853,358

② 전분기

(단위:원)					
구 분	수익			비용	
	매출	수수료수익	수입임대료	매출원가	경상개발비 등
종속기업:					
(주)파워로직스	828,053,532	-	-	180,017,772	-
TOP ENGINEERING VINA CO.,LTD	25,889,094	-	-	2,541,967,754	-
소 계	853,942,626	-	-	2,721,985,526	-
기타종속기업:					
(주)탐머티리얼즈	-	900,000	-	-	-
보라전자과기(양주)유한공사	-	-	-	829,255,954	-
소 계	-	900,000	-	829,255,954	-
합 계	853,942,626	900,000	-	3,551,241,480	-

(3) 당분기와 전분기 중 특수관계자에 대한 중요한 자금거래내역은 다음과 같습니다.

(단위:원)							
구분	이자율	당분기			전분기		
		자금대여	자금 회수	현금 출자	자금 대여	자금회수	현금출자
종속기업:							
TOP ENGINEERING USA CO.,LTD	2.0%~2.5%	-	-	-	-	-	-
합 계	-	-	-	-	-	-	-
기타종속기업:							
㈜탐머티리얼즈	2.0%~2.5%	280,000,000	-	-	-	-	-
합 계	-	280,000,000	-	-	-	-	-

(4) 당분기말과 전기말 현재 당사와 특수관계자간 채권·채무잔액은 다음과 같습니다.

① 당분기말

(단위:원)								
구분	채 권				채 무			
	매출채권	미수금	미수수익	임차보증금	매입채무	미지급금	선수금	임대보증금
종속기업:								
(주)파워로직스	1,586,473,352	17,957,500	-	-	-	-	114,385,600	336,000,000
TOP ENGINEERING VINA CO.,LTD	11,210,483,287	88,853,358	-	-	455,992,007	-	-	-
소 계	12,796,956,639	106,810,858	-	-	455,992,007	-	114,385,600	336,000,000
기타종속기업:								
㈜티엔에스	-	330,000	4,303,890	460,000,000	-	-	-	-
POWER LOGICS VINA CO.,LTD	-	-	-	-	-	195,917,091	-	-
POWERLOGICS BA THIEN VINA CO.,LTD	1,379,739,540	-	-	-	-	-	85,979,720	-
소 계	1,379,739,540	330,000	4,303,890	460,000,000	-	195,917,091	85,979,720	-
합 계	14,176,696,179	107,140,858	4,303,890	460,000,000	455,992,007	195,917,091	200,365,320	336,000,000

② 전기말

(단위:원)								
--------	--	--	--	--	--	--	--	--

구분	채 권				채 무			
	매출채권	미수금	미수수익	임차보증금	매입채무	미지급금	선수금	임대보증금
종속기업:								
(주)파워로직스	544,944,100	17,068,700	-	-	-	-	266,400,000	336,000,000
TOP ENGINEERING VINA CO.,LTD	7,369,913,450	-	-	-	291,713,679	-	5,676,371,908	-
소 계	7,914,857,550	17,068,700	-	-	291,713,679	-	5,942,771,908	336,000,000
기타종속기업:								
썬탑머티리얼즈	-	330,000	180,000,000	-	-	-	-	-
POWER LOGICS VINA CO.,LTD	52,086,869	-	-	-	-	158,933,412	-	-
POWERLOGICS BA THIEN VINA CO.,LTD	-	-	-	-	17,580,969	-	-	-
소 계	52,086,869	330,000	180,000,000	-	17,580,969	158,933,412	-	-
합 계	7,966,944,419	17,398,700	180,000,000	-	309,294,648	158,933,412	5,942,771,908	336,000,000

(5) 당분기말 현재 당사와 특수관계자의 보증 내역은 다음과 같습니다.

① 제공한 보증

- 없음

② 제공받은 보증

(단위:원)							
제공받은 내용				관련 채무			
특수관계자 구분	제공자	물건 또는 내용	금 액	종 류	금 액	담보권자	만기일
최대주주	김원남	개인자격 연대보증	48,000,000,000	수출성장자금대출(중기)	-	한국수출입은행	2026.12.17
합 계			48,000,000,000	합 계	-		

(6) 주요 경영진에 대한 보상내역은 다음과 같습니다.

(단위:원)				
구 분	당 분 기		전 분 기	
	3개월	누적	3개월	누적
단기급여	546,871,600	546,871,600	601,124,420	601,124,420
퇴직급여	44,949,100	44,949,100	49,030,400	49,030,400
주식보상비용	23,409,616	23,409,616	-	-
합 계	615,230,316	615,230,316	650,154,820	650,154,820

상기의 주요 경영진에는 당사 활동의 계획·운영·통제에 대한 중요한 권한과 책임을 가진 이사(사외이사 포함) 및 감사가 포함되어 있습니다.

6. 배당에 관한 사항

1. 회사의 배당정책에 관한 사항

가. 배당 목표 결정시 사용하는 재무지표 및 산출방법

회사의 배당 목표는 중장기적인 재무 안정성 유지와 지속 가능한 성장에 지장이 없는 범위 내에서 주주환원을 도모하는 것을 기본 원칙으로 결정하고 있습니다. 이를 위해 회사는 연결 및 별도 기준의 당기순이익 수준을 검토하고 있으며, 영업활동을 통해 창출되는 현금흐름과 잉여현금흐름을 고려하고 있습니다. 또한 부채비율 및 차입금 의존도 등 재무안정성 지표를

점검하고 있으며, 향후 연구개발 및 사업 확장에 소요되는 투자 계획을 함께 반영하고 있습니다. 구체적인 배당 규모는 이러한 재무지표에 대한 재무제표 분석과 현금 유동성 점검을 바탕으로, 회사의 중장기 경영 전략과 재무 여건을 종합적으로 고려하여 이사회에서 심의, 의결하고 있습니다.

나. 향후 배당 수준의 방향성

회사는 중장기적으로 안정적인 배당 정책을 지향하고 있으며, 경영 실적, 현금창출능력, 투자 계획 및 대내외 경영 환경 변화를 종합적으로 고려하여 배당 수준을 탄력적으로 운용하고자 합니다. 특히 실적이 개선되고 현금흐름이 안정적으로 확보되는 경우에는 주주환원 강화를 점진적으로 검토하고 있으며, 대규모 연구개발 투자나 신규 사업 추진 등 성장 단계에 있는 경우에는 재무 건전성을 우선적으로 고려하는 원칙을 유지하고 있습니다.

다. 배당 제한 관련 정책

회사는 상법, 자본시장법 등 관계 법령과 정관에 따라 배당 가능 이익의 범위 내에서 배당을 실시하되, 배당 가능 이익이 충족되지 않는 경우, 재무구조 악화 또는 현금 유동성이 저하되는 경우, 중요한 투자 집행이나 연구개발 확대 등으로 자금 소요가 증가하는 경우, 또는 관련 법령이나 감독기관의 규제 및 권고 사항이 있는 경우에는 배당이 제한될 수 있습니다. 회사는 이러한 제한 요인을 종합적으로 검토하여 재무 건전성 유지와 기업가치 제고에 부합하는 범위 내에서 배당 여부를 결정하고 있습니다.

2. 배당관련 예측가능성 제공에 관한 사항

가. 정관상 배당절차 개선방안 이행 가부

구분	결산배당	분기·중간배당
정관상 배당액 결정 기관	주주총회	이사회
정관상 배당기준일을 배당액 결정 이후로 정할 수 있는지 여부	X	X
배당절차 개선방안 이행 관련 향후 계획	배당 절차 개선방안에 대해 도입계획 없음	배당 절차 개선방안에 대해 도입계획 없음

나. 배당액 확정일 및 배당기준일 지정 현황

구분	결산월	배당여부	배당액 확정일	배당기준일	배당 예측가능성 제공여부	비고
결산배당	2025년 12월	X	-	-	X	-
결산배당	2024년 12월	X	-	-	X	-
결산배당	2023년 12월	X	-	-	X	-

3. 기타 참고사항(배당 관련 정관의 내용 등)

당사의 배당과 관련하여 정관에서 정한 내용은 다음과 같습니다.

제 10 조 4 [동등배당]

회사는 배당 기준일 현재 발행(전환된 경우를 포함한다)된 동종 주식에 대하여 발행일에 관

계없이 모두 동등하게 배당한다.

제 44 조 [이익금의 처분]

이 회사는 매 사업년도 이익금을 다음과 같이 처분한다.

1. 이익준비금
2. 기타의 법정적립금
3. 배당금
4. 임의적립금
5. 기타의 이익잉여금 처분액
6. 차기이월이익잉여금
7. 위 각 호 외에 주주총회의 결의에 의하여 기타 필요한 처분을 할 수 있다.

제 45 조 [이익배당]

- ① 이익의 배당은 금전 또는 금전 외의 재산으로 할 수 있다.
- ② 이익의 배당을 주식으로 하는 경우 회사가 종류주식을 발행한 때에도 주주총회의 결의로 그와 다른 종류의 주식으로도 할 수 있다.
- ③ 제1항의 배당은 이사회 결의로 정하는 배당기준일 현재의 주주명부에 기재된 주주 또는 등록된 질권자에게 지급한다.
- ④ 배당금 지급시기는 주주총회승인일로부터 1월이내에 지급해야 한다. 그러나, 주주총회에서 배당금 지급시기를 따로 정한 경우에는 그러하지 아니한다.
- ⑤ 이익배당은 주주총회의 결의로 정한다. 다만, 제43조 제5항에 따라 재무제표를 이사회가 승인하는 경우 이사회결의로 이익배당을 정한다.

제 46 조 [중간배당]

- ① 이 회사는 6월 30일 17시 현재의 주주에게 '자본시장과 금융투자업에 관한 법률' 제 165조의12에 따라 중간배당을 할 수 있다. 중간배당은 금전으로 한다.
- ② 제1항의 중간배당은 이사회결의로 하되, 그 결의는 제1항의 기준일 이후 45일 내에 하여야 한다.
- ③ 중간배당은 직전결산기의 대차대조표상의 순자산액에서 다음 각호의 금액을 공제한 액을 한도로 한다.
 1. 직전 결산기의 자본액
 2. 직전 결산기까지의 적립된 자본준비금과 이익준비금의 합계액
 3. 직전 결산기의 정기주주총회에서 이익배당하기로 정한 금액
 4. 직전 결산기까지의 정관의 규정 또는 주주총회의 결의에 의하여 특정목적을 위해 적립한 임의 준비금
 5. 중간배당에 따라 당해 결산기에 적립하여야 할 이익준비금
 6. 상법시행령 제19조에서 정한 미실현 이익

제 48 조 [배당금지급청구권의 소멸 시효]

- ① 배당금의 지급청구권은 5년간 이를 행사하지 아니하면 소멸시효가 완성되며 이로 인한 배당금은 이 회사에 귀속한다.

(2) 주요배당지표

구 분	주식의 종류	당기	전기	전전기
		제34기 1분기	제33기	제32기

주당액면가액(원)		500	500	500
(연결)당기순이익(백만원)		11,200	-45,662	4,559
(별도)당기순이익(백만원)		2,664	-35,593	-4,375
(연결)주당순이익(원)		418	-2,757	-33
현금배당금총액(백만원)		-	-	-
주식배당금총액(백만원)		-	-	-
(연결)현금배당성향(%)		-	-	-
현금배당수익률(%)	-	-	-	-
	-	-	-	-
주식배당수익률(%)	-	-	-	-
	-	-	-	-
주당 현금배당금(원)	-	-	-	-
	-	-	-	-
주당 주식배당(주)	-	-	-	-
	-	-	-	-

(3) 과거 배당 이력

(단위: 회, %)

연속 배당횟수		평균 배당수익률	
분기(중간)배당	결산배당	최근 3년간	최근 5년간
-	-	-	-

7. 증권의 발행을 통한 자금조달에 관한 사항

7-1. 증권의 발행을 통한 자금조달 실적

[지분증권의 발행 등과 관련된 사항]

증자(감자)현황

- 해당사항 없음

[채무증권의 발행 등과 관련된 사항]

채무증권 발행실적

(기준일 : 2026년 03월 31일)

(단위 : 원, %)

발행회사	증권종류	발행방법	발행일자	권면(전자등록)총액	이자율	평가등급 (평가기관)	만기일	상환 여부	주관회사
탐엔지니어링	회사채	사모	2021년 07월 13일	10,000,000,000	-	-	2026년 07월 13일	상환완료	-
파워로직스	회사채	사모	2021년 07월 13일	15,000,000,000	-	-	2026년 07월 13일	상환완료	-

합 계	-	-	-	25,000,000,000	-	-	-	-	-
-----	---	---	---	----------------	---	---	---	---	---

기업어음증권 미상환 잔액

(기준일 : 2026년 03월 31일)

(단위 : 원)

잔여만기		10일 이하	10일초과 30일이하	30일초과 90일이하	90일초과 180일이하	180일초과 1년이하	1년초과 2년이하	2년초과 3년이하	3년 초과	합 계
미상환 잔액	공모	-	-	-	-	-	-	-	-	-
	사모	-	-	-	-	-	-	-	-	-
	합계	-	-	-	-	-	-	-	-	-

단기사채 미상환 잔액

(기준일 : 2026년 03월 31일)

(단위 : 원)

잔여만기		10일 이하	10일초과 30일이하	30일초과 90일이하	90일초과 180일이하	180일초과 1년이하	합 계	발행 한도	잔여 한도
미상환 잔액	공모	-	-	-	-	-	-	-	-
	사모	-	-	-	-	-	-	-	-
	합계	-	-	-	-	-	-	-	-

회사채 미상환 잔액

(기준일 : 2026년 03월 31일)

(단위 : 원)

잔여만기		1년 이하	1년초과 2년이하	2년초과 3년이하	3년초과 4년이하	4년초과 5년이하	5년초과 10년이하	10년초과	합 계
미상환 잔액	공모	-	-	-	-	-	-	-	-
	사모	-	-	-	-	-	-	-	-
	합계	-	-	-	-	-	-	-	-

신종자본증권 미상환 잔액

(기준일 : 2026년 03월 31일)

(단위 : 원)

잔여만기		1년 이하	1년초과 5년이하	5년초과 10년이하	10년초과 15년이하	15년초과 20년이하	20년초과 30년이하	30년초과	합 계
미상환 잔액	공모	-	-	-	-	-	-	-	-
	사모	-	-	-	-	-	-	-	-
	합계	-	-	-	-	-	-	-	-

조건부자본증권 미상환 잔액

(기준일 : 2026년 03월 31일)

(단위 : 원)

잔여만기		1년 이하	1년초과 2년이하	2년초과 3년이하	3년초과 4년이하	4년초과 5년이하	5년초과 10년이하	10년초과 20년이하	20년초과 30년이하	30년초과	합 계
미상환 잔액	공모	-	-	-	-	-	-	-	-	-	-
	사모	-	-	-	-	-	-	-	-	-	-
	합계	-	-	-	-	-	-	-	-	-	-

7-2. 증권의 발행을 통해 조달된 자금의 사용실적

공모자금의 사용내역

(기준일 : 2026년 03월 31일)

(단위 : 천원)

구분	회차	납입일	증권신고서 등의 자금사용 계획		실제 자금사용 내역		금액차이 발생사유	용도차이 발생사유
			사용용도	조달금액	사용내용	사용금액		
전환사채 (탐엔지니어링)	3	2021년 07월 13일	시설자금	5,000,000	설비투자	5,000,000	-	-
전환사채 (탐엔지니어링)	3	2021년 07월 13일	운영자금	5,000,000	운영자금	5,000,000	-	-
전환사채 (파워로직스)	3	2021년 07월 13일	시설자금	15,000,000	설비투자	15,000,000	-	-

[별도기준 사모자금의 사용내역]

(기준일 : 2026년 03월 31일)

(단위 : 천원)

구분	회차	납입일	주요사항보고서의 자금사용 계획		실제 자금사용 내역		차이발생 사유 등
			사용용도	조달금액	내용	금액	
전환사채	3	2021년 07월 13일	시설자금	5,000,000	설비투자	5,000,000	-
전환사채	3	2021년 07월 13일	운영자금	5,000,000	운영자금	5,000,000	-

8. 기타 재무에 관한 사항

(1) 재무제표 작성 등 유의사항

연결재무제표 및 재무제표는 한국채택국제회계기준서에 따라 작성되었으며, 작성기준일 현재 유효하거나 조기적용 가능한 한국채택국제회계기준서 및 해석서에 따라 작성되었습니다. 기타 자세한 사항은 Ⅲ. 재무에 관한 사항 중 3. 연결재무제표 주석의 2. 연결재무제표 작성 기준기준 및 중요한 회계정책을 참조하시기 바랍니다.

(2) 합병,분할,양수도에 대한 사항

[에코플렉스]

1) 합병기일 : 2024년 09월 20일

2) 상대방

상호	(주)에코플렉스
소재지	경북 구미시 고아읍 농공단지길 45
대표이사	김동길

법인구분	주권비상장법인
------	---------

3) 계약내용

① 합병배경

합병법인 (주)탐엔지니어링은 본 합병을 통하여 사업시너지 및 경영효율성 제고를 통해 기업가치를 제고하고자 합니다.

② 법적형태

당해 합병은 합병법인인 (주)탐엔지니어링은 소규모합병에 해당하여 합병승인을 위한 주주총회를 이사회 결의로 갈음하고, 피합병법인인 (주)에코플렉스는 간이합병에 해당되어 합병승인을 이사회 결의로 갈음합니다.

③ 구체적 내용

구분	합병회사	피합병회사	비고
회사명	(주)탐엔지니어링	(주)에코플렉스	합병신주를 발행하지 않는 무증자방식
합병비율	1	0	

④ 주요일정

구분		(주)탐엔지니어링 (합병법인)	(주)에코플렉스 (피합병법인)
이사회 결의일		2024년 07월 12일	2024년 07월 12일
합병 계약일		2024년 07월 18일	2024년 07월 18일
권리주주 확정기준일		2024년 07월 29일	-
소규모합병 공고일		2024년 07월 30일	-
합병반대의사표시 접수기간	시작일	2024년 07월 30일	-
	종료일	2022년 08월 14일	-
합병승인을 위한 주주총회에 갈음하는 이사회 결의일		2024년 08월 16일	2024년 08월 16일
채권자 이의제출 공고일		2024년 08월 19일	2024년 08월 19일
채권자 이의제출기간	시작일	2024년 08월 19일	2024년 08월 19일
	종료일	2024년 09월 20일	2024년 09월 20일
합병기일		2024년 09월 20일	2024년 09월 20일
합병종료보고총회에 갈음하는 이사회 결의일		2024년 09월 20일	2024년 09월 20일
합병종료보고 공고일		2024년 09월 20일	-
합병(해산) 등기일		2024년 09월 25일	2024년 09월 25일

4) 합병등 전후의 재무사항 비교표

* 합병등(합병, 중요한 영업·자산양수도, 주식의 포괄적교환·이전, 분할)
(단위: 백만원)

대상회사	계정과목	예측		실적				비고
		1차연도	2차연도	1차연도		2차연도		
				실적	과리율	실적	과리율	
(주)탐엔지니어링	매출액	-	-	-	-	-	-	-
	영업이익	-	-	-	-	-	-	-
	당기순이익	-	-	-	-	-	-	-

* 해당 합병은 외부평가기관의 외부평가를 받지 않아 예측정보가 존재하지 않기 때문에 실적의 예측치와 실제실적과의 과리율 등이 작성 불가하여 합병등 전후의 재무사항 비교표는 작성하지 않습니다.

[탐인터큐브]

1) 합병기일 : 2022년 07월 15일

2) 상대방

상호	(주)탐인터큐브
소재지	경기도 성남시 분당구 판교로 255번길 74(삼평동)
대표이사	이운용
법인구분	주권비상장법인

3) 계약내용

① 합병배경

합병법인 (주)탐엔지니어링은 본 합병을 통하여 사업시너지 및 경영효율성 제고를 통해 기업 가치를 제고하고자 합니다.

② 법적형태

당해 합병은 합병법인인 (주)탐엔지니어링은 소규모합병에 해당하여 합병승인을 위한 주주 총회를 이사회 결의로 갈음하고, 피합병법인인 (주)탐인터큐브는 간이합병에 해당되어 합병 승인을 이사회 결의로 갈음합니다.

③ 구체적 내용

구분	합병회사	피합병회사	비고
회사명	(주)탐엔지니어링	(주)탐인터큐브	합병신주를 발행하지 않는 무증자방식
합병비율	1	0	

④ 주요일정

구분	(주)탐엔지니어링	(주)탐인터큐브
----	-----------	----------

		(합병법인)	(피합병법인)
이사회 결의일		2022년 05월 10일	2022년 05월 10일
합병 계약일		2022년 05월 16일	2022년 05월 16일
권리주주 확정기준일		2022년 05월 25일	-
소규모합병 공고일		2022년 05월 26일	-
합병반대의사표시 접수기간	시작일	2022년 05월 26일	-
	종료일	2022년 06월 10일	-
합병승인을 위한 주주총회에 같은하는 이사회 결의일		2022년 06월 13일	2022년 06월 13일
채권자 이의제출 공고일		2022년 06월 14일	2022년 06월 14일
채권자 이의제출기간	시작일	2022년 06월 14일	2022년 06월 14일
	종료일	2022년 07월 14일	2022년 07월 14일
합병기일		2022년 07월 15일	2022년 07월 15일
합병종료보고총회에 같은하는 이사회 결의일		2022년 07월 15일	2022년 07월 15일
합병종료보고 공고일		2022년 07월 15일	-
합병(해산) 등기일		2022년 07월 19일	2022년 07월 19일

4) 합병등 전후의 재무사항 비교표

* 합병등(합병, 중요한 영업·자산양수도, 주식의 포괄적교환·이전, 분할)

(단위: 백만원)

대상회사	계정과목	예측		실적				비고
		1차연도	2차연도	1차연도		2차연도		
				실적	과리율	실적	과리율	
(주)탐엔지니어링	매출액	-	-	-	-	-	-	-
	영업이익	-	-	-	-	-	-	-
	당기순이익	-	-	-	-	-	-	-

* 해당 합병은 외부평가기관의 외부평가를 받지 않아 예측정보가 존재하지 않기 때문에 실적의 예측치와 실제실적과의 과리율 등이 작성 불가하여 합병등 전후의 재무사항 비교표는 작성하지 않습니다.

(3) 대손충당금 설정 현황

1) 최근 3사업연도의 계정과목별 대손충당금 설정내역

(단위: 백만원)

구 분	계정과목	채권 총액	대손충당금	대손충당금 설정률
제34기 1분기	매출채권	172,588	18,818	10.9%
	미청구공사	-	-	-
	단기대여금	1,007	185	18.4%

	장기대여금	1,709	-	-
	미수금	2,155	985	45.7%
	미수수익	109	104	95.2%
	보증금	3,488	-	-
	선급금	16,248	-	-
	합 계	197,304	20,093	10.2%
제33기	매출채권	130,289	18,027	13.8%
	단기대여금	982	185	18.9%
	장기대여금	1,633	-	0.0%
	미수금	1,637	928	56.7%
	미수수익	108	104	96.5%
	보증금	4,225	-	0.0%
	선급금	14,624	57	0.4%
	합 계	153,498	19,301	12.6%
제32기	매출채권	161,496	11,195	6.9%
	단기대여금	1,035	185	17.9%
	장기대여금	2,024	-	-
	미수금	11,930	1,122	9.4%
	미수수익	220	104	47.2%
	보증금	5,937	-	-
	선급금	4,506	59	1.3%
	합 계	187,148	12,666	6.8%

2) 최근 3사업연도의 대손충당금 변동현황

(단위: 백만원)

구 분	제34기 1분기	제33기	제31기
1. 기초 대손충당금 잔액합계	19,301	12,666	8,762
2. 순대손처리액(①-②+③±④)	(49)	(256)	(790)
① 대손처리액(상각채권액)	-	-	-
② 상각채권회수액	-	-	-
③ 사업결합으로 인한증가	-	-	-
④ 기타증감액(*)	(49)	(256)	(790)
3. 대손상각비 계상(환입)액	840	6,892	975
4. 기말 대손충당금 잔액합계	20,093	19,301	8,947

* 기타증감액은 제각, 환율변동 및 연결대상 범위제외 회사로 인한 증감입니다.

3) 매출채권관련 대손충당금 설정방침

당사는 새로운 기업회계기준서 제1109호 적용에 따라 유의적인 금융요소가 있는 매출채권 및 계약자산에 대하여 전체기간 기대신용손실에 해당하는 금액으로 손실충당금을 측정하고, 보고기간 말 현재 신용위험이 낮은 경우 신용위험이 유의적으로 증가하지 않은 것으로 보는 간편법을 사용하고 있습니다.

대손충당금 설정기준

구분	제1039호(변경전)	제1109호(변경후)
내용	<ul style="list-style-type: none"> - 발생손실모형(incurred loss model) - 손상발생의 객관적 증거가 있는 경우에만 손상을 인식 	<ul style="list-style-type: none"> - 기대신용손실모형 (expected credit loss impairment model) - 상각후원가 또는 기타포괄손익-공정가치로 측정하는 채무상품, 리스채권, 계약자산, 대출 약정, 금융보증계약에 대하여 금융자산 최초인식 후 신용위험의 증가정도에 따라 손실충당금 측정함 - 최초 인식시점에 신용이 손상된 금융자산은 최초 인식 후 전체기간 기대신용손실의 누적변동분만을 손실충당금으로 계상함

기업회계기준서 제1109호에서는 금융자산 최초 인식 후 신용위험의 증가 정도에 따라 아래 표와 같이 3단계로 구분하여 12개월 기대신용손실이나 전체기간 기대신용손실에 해당하는 금액으로 손실충당금을 측정하도록 하고 있어 현행 기업회계기준서 제1039호의 발생손실 모형에 비하여 신용손실을 조기에 인식할 수 있습니다.

구분(*1)	손실충당금
1단계 최초 인식 후 신용위험이 유의적으로 증가하지 않는 경우(*2)	12개월 기대신용손실 : 보고기간말 이후 12개월 내에 발생 가능한 금융상품의 채무불이행 사건으로 인한 기대신용손실
2단계 최초 인식 후 신용위험이 유의적으로 증가한 경우	전체기간 기대신용손실 : 기대존속기간에 발생할 수 있는 모든 채무불이행 사건으로 인한 기대신용손실
3단계 신용이 손상된 경우	

(*1) 기업회계기준서 제1115호 '고객과의 계약에서 생기는 수익'의 적용범위에 포함되는 거래에서 생기는 매출채권이나 계약자산의 경우 유의적인 금융요소가 없다면 전체기간 기대신용손실에 해당하는 금액으로 손실충당금을 측정해야 하고, 유의적인 금융요소가 있다면 전체기간 기대신용손실에 해당하는 금액으로 손실충당금을 측정하는 것을 회계정책으로 선택할 수 있습니다.

(*2) 보고기간 말 신용위험이 낮은 경우에는 신용위험이 유의적으로 증가하지 않은 것으로 간주할 수 있습니다.

(4) 경과기간별 대여금 및 수취채권

(단위: 백만원)

2026년 1분기	1년 이하	1년이상	2년이상	3년 초과	계

			2년이하	3년이하		
금 액	일반	152,189	2,275	903	5,656	161,023
구성비율		94.51%	1.41%	0.56%	3.51%	100.00%

(단위: 백만원)

2025년 기말		1년 이하	1년이상2년이하	2년이상3년이하	3년 초과	계
금 액	일반	110,914	2,772	1,061	4,964	119,711
구성비율		92.65%	2.32%	0.88%	4.15%	100.00%

(5) 재고자산의 보유 및 실사내역 등

1) 최근 3사업연도의 재고자산의 사업부문별 보유현황

(단위: 백만원)

사업부문	계정과목	제34기 1분기	제33기	제32기	비고
제조업	재공품	31,628	26,268	46,756	-
	원재료	73,838	58,858	81,583	-
	제 품	19,747	28,896	25,047	-
	상 품	356	664	1,895	-
	미착품	976	1,318	1,823	-
	저장품	63	349	50	-
	적송품	1	1	11	-
	소 계	126,609	116,354	157,165	-
합 계	재공품	31,628	26,268	46,756	-
	원재료	73,838	58,858	81,583	-
	제 품	19,747	28,896	25,047	-
	상 품	356	664	1,895	-
	미착품	976	1,318	1,823	-
	저장품	63	349	50	-
	적송품	1	1	11	-
	합 계	126,609	116,354	157,165	-
총자산대비 재고자산 구성비율(%) [재고자산합계÷기말자산총계×100]		23.46%	23.64%	26.42%	-
재고자산회전율(회수) [연환산 매출원가÷{(기초재고+기말재고)÷2}]		4회	11회	12회	-

2) 재고자산의 실사내역 등

① 재고실사 일자 : 내부 방침에 따라 6월말 및 12월말 기준으로 매년 2회 재고실사를 실시함.

② 재고실사 방법 : 전수조사를 기본으로 실지 재고조사를 실시하고 있으며, 일부 중요성이 높지않고 품목수가 많은 품목에 한해서는 샘플링 조사를 실시함. 기말 재고실사시에는 외부 감사인 입회하에 그 실재성 및 완전성 확인함.

※ 재고 실사 일자

- 탐엔지니어링(구미사업장): 2025.12.31
- 탐엔지니어링(파주사업장): 2025.12.31
- 탐엔지니어링(관교사업장): 2025.12.31
- 파워로직스(오창사업장): 2026.01.02

3) 장기체화재고등의 내역 현황

2026년 1분기말 현재 재고자산에 대한 평가내역은 다음과 같습니다.

(단위 : 백만원)				
과 목	취득원가	보유금액	평가총당금	당분기말잔액
제 품	20,865	20,865	(1,118)	19,747
상 품	547	547	(190)	356
재공품	34,831	34,831	(3,202)	31,628
원재료	80,423	80,423	(6,586)	73,838
미착품	976	976	-	976
저장품	63	63	-	63
적송품	1	1	-	1
합 계	137,705	137,705	(11,096)	126,609

IV. 이사의 경영진단 및 분석의견

- 당사는 기업공시서식 작성기준에 따라 분·반기보고서의 본 항목을 기재하지 않습니다.

1. 예측정보에 대한 주의사항

- 생략

2. 개요

- 생략

3. 재무상태 및 영업실적

- 생략

4. 유동성 및 자금조달과 지출

- 생략

5. 부외거래

- 생략

6. 그 밖에 투자의사결정에 필요한 사항

- 생략

V. 회계감사인의 감사의견 등

1. 외부감사에 관한 사항

1. 회계감사인의 명칭 및 감사의견

사업연도	구분	감사인	감사의견	의견변형사유	계속기업 관련 중요한 불확실성	강조사항	핵심감사사항
제34기 1분기 (당기)	감사보고서	삼덕회계법인	-	-	-	-	-
	연결감사 보고서	삼덕회계법인	-	-	-	-	-
제33기 (전기)	감사보고서	삼덕회계법인	적정의견	-	-	-	- 현금창출단위에 대한 손상평가
	연결감사 보고서	삼덕회계법인	적정의견	-	-	-	- 현금창출단위에 대한 손상평가
제32기 (전전기)	감사보고서	태일회계법인 (구 진일회계법인)	적정의견	-	-	-	- 재고자산 손실현가능가치
	연결감사 보고서	태일회계법인 (구 진일회계법인)	적정의견	-	-	-	- 재고자산 손실현가능가치

2. 감사용역 체결현황

(단위 : 백만원, 시간)

사업연도	감사인	내 용	감사계약내역		실제수행내역	
			보수	시간	보수	시간
제34기(당기)	삼덕회계법인	반기 재무제표 검토 별도 및 연결 재무제표에 대한 감사	250	2,410시간	-	-
제33기(전기)	삼덕회계법인	반기 재무제표 검토 별도 및 연결 재무제표에 대한 감사	238	2,295시간	238	2,296시간
제32기(전전기)	태일회계법인 (구 진일회계법인)	반기 재무제표 검토 별도 및 연결 재무제표에 대한 감사	300	2,120시간	300	2,439시간

3. 회계감사인과의 비감사용역 계약체결 현황

사업연도	계약체결일	용역내용	용역수행기간	용역보수	비고
제34기(당기)	-	-	-	-	-
	-	-	-	-	-
제33기(전기)	-	-	-	-	-
	-	-	-	-	-
제32기(전전기)	-	-	-	-	-
	-	-	-	-	-

4. 회계감사인의 네트워크 회계법인과의 비감사용역 계약체결 현황

사업연도	네트워크 회계법인명	계약체결일	용역내용	용역수행기간	용역보수	비고
제34기(당기)	-	-	-	-	-	-
	-	-	-	-	-	-
제33기(전기)	-	-	-	-	-	-
	-	-	-	-	-	-
제32기(전전기)	-	-	-	-	-	-
	-	-	-	-	-	-

5. 재무제표 중 이해관계자의 판단에 상당한 영향을 미칠 수 있는 사항에 대해 내부감사기구 가 회계감사인과 논의한 결과를 다음의 표에 따라 기재한다.

구분	일자	참석자	방식	주요 논의 내용
1	2026년 02월 25일	감사위원회, 재무담당임원, 외부감사인	대면회의	감사 결과 보고 - 감사결과 - 경영진과의 중요한 서면진술 사항 - 독립성 등

2. 내부통제에 관한 사항

가. 내부회계관리제도

(1) 경영진의 내부회계 관리제도 효과성 평가 결과

사업연도	구분	운영실태 보고서 보고일자	평가 결론	중요한 취약점	시정조치 계획 등
제34기 1분기 (당기)	내부회계 관리제도	-	-	-	-
	연결내부회계 관리제도	-	-	-	-
제33기 (전기)	내부회계 관리제도	2026년 3월 13일	중요성의 관점에서 효과적으로 설계되어 운영되고 있다고 판단	-	-
	연결내부회계 관리제도	-	-	-	-
제32기 (전전기)	내부회계 관리제도	2025년 03월 05일	중요성의 관점에서 효과적으로 설계되어 운영되고 있다고 판단	-	-
	연결내부회계 관리제도	-	-	-	-

(2) 감사(위원회)의 내부회계관리제도 효과성 평가 결과

사업연도	구분	평가보고서 보고일자	평가 결론	중요한 취약점	시정조치 계획 등
제34기 1분기 (당기)	내부회계 관리제도	-	-	-	-
	연결내부회계 관리제도	-	-	-	-
제33기 (전기)	내부회계 관리제도	2026년 03월 10일	중요성의 관점에서 효과적으로 설계되어 운영되고 있다고 판단	-	-
	연결내부회계 관리제도	-	-	-	-
제32기 (전전기)	내부회계 관리제도	2025년 02월 11일	중요성의 관점에서 효과적으로 설계되어 운영되고 있다고 판단	-	-
	연결내부회계 관리제도	-	-	-	-

(3) 감사인의 내부회계관리제도 감사의견(검토결론)

사업연도	구분	감사인	유형 (감사/검토)	감사의견 또는 검토결론	지적사항	회사의 대응조치
제34기 1분기 (당기)	내부회계 관리제도	삼덕회계법인	-	-	-	-
	연결내부회계 관리제도	-	-	-	-	-
제33기 (전기)	내부회계 관리제도	삼덕회계법인	감사	적정의견	-	-
	연결내부회계 관리제도	-	-	-	-	-
제32기 (전전기)	내부회계 관리제도	태일회계법인 (구 진일회계법인)	감사	적정의견	-	-
	연결내부회계 관리제도	-	-	-	-	-

나. 내부회계관리 운용조직

(1) 내부회계관리·운영조직 인력 및 공인회계사 보유현황

소속기관 또는 부서	총 원	내부회계담당인력의 공인회계사 자격증 보유비율			내부회계담당 인력의 평균경력월수
		내부회계 담당인력수(A)	공인회계사자격증 소지자수(B)	비율 (B/A*100)	
감사(위원회)	3	3	1	33.3	44
이사회	6	6	-	-	195
회계처리부서	7	7	-	-	127
전산운영부서	3	2	-	-	164

자금운영부서	3	3	-	-	120
기타관련부서	8	2	-	-	125

(2) 회계담당자의 경력 및 교육실적

직책 (직위)	성명	회계담당자 등록여부	경력 (단위:년, 개월)		교육실적 (단위:시간)	
			근무연수	회계관련경력	당기	누적
관리자(재무담당)	서명식	등록	12	25	15	1,755
회계담당직원(팀장)	최지영	-	15	15	10	295

VI. 이사회 등 회사의 기관에 관한 사항

1. 이사회에 관한 사항

1. 이사회 구성 개요

가. 이사의 수 : 총 7명(사외이사 3명 포함)으로 구성된 회사의 이사회는 법령 또는 정관에 정하여진 사항, 주주총회로부터 위임받은 사항, 회사 경영의 기본 방침 및 업무집행에 관한 중요사항을 의결합니다.

나. 이사회 내 위원회의 명칭
해당사항 없음

2. 이사회 의 중요의결사항

회차	개최일자	의 안 내 용	가결여부	사내이사				사외이사			비고
				김원남	안만호	류도현	서명식	오세인	한동주	오성열	
1	2026년 02월 12일	제33기 연결결산의 건	가결	찬성	찬성	찬성	찬성	찬성	찬성	찬성	-
2	2026년 03월 11일	제33기 정기주주총회 소집의 건	가결	찬성	찬성	찬성	찬성	찬성	찬성	찬성	-
3	2026년 03월 11일	전자투표 도입의 건	가결	찬성	찬성	찬성	찬성	찬성	찬성	찬성	-

3. 이사의 독립성

가. 이사의 선임

이사는 주주총회에서 선임하며, 주주총회에서 선임할 이사 후보자는 이사회가 선정하여 주주총회에 제출할 의안으로 확정하고 있습니다. 이러한 절차에 따라 선임된 이사는 다음과 같습니다. 사외이사 후보추천위원회는 따로 설치되어 있지 않습니다.

직명	성명	활동분야(담당업무)	회사와의 거래	최대주주등과의 이해관계	임기 만료일	연임여부
사내이사	김원남	이사회 의장	해당없음	본인	2026년 03월 23일	연임
사내이사(대표이사)	안만호	경영총괄	해당없음	특수관계인	2028년 03월 19일	-
사내이사	류도현	신사업	해당없음	특수관계인	2027년 03월 20일	연임
사내이사	서명식	CFO	해당없음	특수관계인	2028년 03월 21일	연임
사외이사	오성열	사외이사	해당없음	해당없음	2027년 03월 25일	-
사외이사	오세인	사외이사	해당없음	해당없음	2027년 03월 25일	-
사외이사	한동주	사외이사	해당없음	해당없음	2028년 03월 21일	연임

4. 사외이사의 전문성

가. 사외이사 지원조직 현황

부서명	직원수	직위(근속연수)	주요활동내역
IR자금팀	2	선임(5년) 사원(3년)	이사회 운영 및 직무수행 지원

나. 사외이사 및 그 변동현황

(단위 : 명)

이사의 수	사외이사 수	사외이사 변동현황		
		선임	해임	중도퇴임
7	3	-	-	-

다. 사외이사 교육실시 현황

교육일자	교육실시주체	참석 사외이사	불참시 사유	주요 교육내용
2026년 03월 26일	재무담당	3	-	경영현황 및 CGU 평가

2. 감사제도에 관한 사항

1. 감사위원 현황

성명	사외이사 여부	경력	회계·재무전문가 관련		
			해당 여부	전문가 유형	관련 경력
오세인	예	- 서울대 법학과 - 서울남부지방경찰청 감사장 - 현 법무법인 시그니처 대표 변호사	-	-	-
오성열	예	- 국립세무대학 내국세과 - 국세청 조사국 - 세무법인 다름 대표세무사	-	-	-
한동주	예	- 성균관대학교 재정금융전공 석사 - NH-Amundi자산운용 대표이사 - 현) 인하대학교 경영대학 교수	예	제4호 유형 (금융투자업관계기관 5년이상 경력)	국민연금기금운용본부(2005.09~2011.08) 흥국자산운용(2012.03~2015.03) NH-Amundi자산운용(2015.03~2017.12) 인하대학교 경영대학 초빙교수(2020.03~현재)

2. 감사위원회 위원의 독립성

가. 감사위원회(감사) 설치여부, 구성방법 등

당사는 정관 제41조(감사위원회의 구성)에서 회사는 감사에 갈음하여 감사위원회를 둔다고 규정하고 있습니다. 당사는 분기보고서 제출일 현재 감사위원회를 별도로 설치하고 있습니다.

나. 감사위원회(감사)의 감사업무에 필요한 경영정보접근을 위한 내부장치 마련 여부

- 당사 정관 제41조 3(감사위원회의 직무)의 규정은 다음과 같습니다.

- 1) 감사위원회는 회사의 회계와 업무를 감사한다.
- 2) 감사위원회는 회의의 목적사항과 소집의 이유를 기재한 서면을 이사회에 제출하여 임시

총회의 소집을 청구할 수 있다.

3) 감사위원회는 외부감사인 선임을 승인한다.

4) 감사위원회는 그 직무를 수행하기 위하여 필요한 때에는 자회사에 대하여 영업의 보고를 요구할 수 있다. 이 경우 자회사가 지체없이 보고를 하지 아니할 때 또는 그 보고의 내용을 확인할 필요가 있을 때에는 자회사의 업무와 재무상태를 조사할 수 있다.

5) 감사위원회는 제1항 내지 제4항 외에 이사회가 위임한 사항을 처리한다.

6) 감사위원회는 필요하면 회의의 목적사항과 소집이유를 적은 서면을 이사 (소집권자가 있는 경우에는 소집권자)에게 제출하여 이사회 소집을 청구 할 수 있다

7) 제2항의 청구를 하였는데도 이사가 지체 없이 이사회를 소집하지 아니하면 그 청구한 감사위원회가 이사회를 소집 할 수 있다.

3. 감사위원회 교육실시 현황

교육일자	교육실시주체	참석 감사위원	불참시 사유	주요 교육내용
2026년 03월 20일	재무담당	3	-	경영현황 및 외부감사인 지정

4. 감사위원회 지원조직 현황

부서(팀)명	직원수(명)	직위(근속연수)	주요 활동내역
IR자금팀	2	선임(6년), 사원(2년)	이사회 운영 및 직무수행 지원

5. 감사위원회 주요 활동 내역

회차	개최일자	의 안 내 용	가결여부	감사위원회 위원의 성명		
				오세인	한동주	오성열
1	'26.03.18	제33기 내부회계관리제도 운영실태 평가보고	-	-	-	-
2	'26.03.18	제33기 회계 및 업무에 대한 감사 보고	-	-	-	-

6. 준법지원인 조직현황

당사는 준법지원인 설치 대상에 해당하지 않습니다.

3. 주주총회 등에 관한 사항

가. 투표제도 현황

(기준일 : 2026년 03월 31일)

투표제도 종류	집중투표제	서면투표제	전자투표제
도입여부	배제	미도입	도입
실시여부	-	-	제33기(2025년도) 정기주주총회

나. 의결권 현황

구 분	주식의 종류	주식수	비고
발행주식총수(A)	보통주	16,004,000	-
	우선주	-	-
의결권없는 주식수(B)	보통주	2,719,637	자기주식(1,182,514주) 상호주식(1,537,123주) (주1)
	우선주	-	-
정관에 의하여 의결권 행사가 배제된 주식수(C)	보통주	-	-
	우선주	-	-
기타 법률에 의하여 의결권 행사가 제한된 주식수(D)	보통주	-	-
	우선주	-	-
의결권이 부활된 주식수(E)	보통주	-	-
	우선주	-	-
의결권을 행사할 수 있는 주식수 (F = A - B - C - D + E)	보통주	13,284,363	-
	우선주	-	-

(주1) 상기 의결권 없는 주식수는 상법 제369조 제2항(자기주식) 및 제3항(상호주)로 의결권이 없는 주식수이며, 주주총회의 의결에 있어 발행주식총수에 산입되지 않습니다.

VII. 주주에 관한 사항

1. 최대주주 및 특수관계인의 주식소유 현황

(기준일 : 2026년 03월 31일)

(단위 : 주, %)

성명	관계	주식의 종류	소유주식수 및 지분율				비고
			기 초		기 말		
			주식수	지분율	주식수	지분율	
김원남	최대주주 본인	보통주	2,325,000	14.53	2,355,000	14.72	-
안만호	대표이사	보통주	50,000	0.31	50,000	0.31	-
류도현	임원	보통주	515,768	3.22	515,768	3.22	-
서명식	임원	보통주	972	0.01	972	0.01	-
박찬배	계열회사 임원	보통주	11,427	0.07	11,427	0.07	-
장동훈	계열회사 임원	보통주	20,000	0.12	20,000	0.12	-
유미애	최대주주 배우자	보통주	23,519	0.15	23,519	0.15	-
김규래	최대주주 자녀	보통주	24,984	0.16	24,984	0.16	-
(주)파워로직스	계열회사	보통주	1,537,123	9.60	1,537,123	9.60	-
계		보통주	4,508,793	28.17	4,538,793	28.36	-
		우선주	-	-	-	-	-

2. 최대주주의 주요경력 및 개요

최대주주성명	직위	주요경력 (최근 5년간)		
		기간	경력사항	검임현황
김원남	사내이사	2013년 1월 ~ 현재	(주)탐엔지니어링 대표이사 (주)탐엔지니어링 이사회 의장	(주)파워로직스 사내이사

3. 최대주주 변동현황

당사는 대상기간 중 최대주주가 변경되었던 경우가 없습니다.

4. 주식 소유현황

(기준일 : 2026년 03월 31일)

(단위 : 주)

구분	주주명	소유주식수	지분율(%)	비고
5% 이상 주주	김원남	2,355,000	14.72	-
	(주)파워로직스	1,537,123	9.60	-
우리사주조합		129,074	0.81	-

[소액주주현황]

(기준일 : 2026년 03월 31일)

(단위 : 주)

구 분	주주			소유주식			비 고
	소액 주주수	전체 주주수	비율 (%)	소액 주식수	총발행 주식수	비율 (%)	
소액주주	9,926	9,934	99.92	8,958,005	16,004,000	55.97	-

※상기 주주현황은 최근 주주명부폐쇄일인 2025년 12월 31일자 기준으로 작성하였습니다.

5. 최근 6개월간 주가 및 주식거래실적

가. 국내증권시장

- 당사의 주식은 한국 코스닥 시장에 상장되어 있으며, 보통주 외에 다른 주식은 발행하지 않고 있습니다.

(단위 : 원,주)

종 류		10월	11월	12월	'26.01월	02월	03월	
보통주	주가	최 고	3,705	3,520	3,465	3,260	3,865	3,735
		최 저	3,390	3,290	3,265	2,880	3,335	3,090
		평 균	3,572	3,379	3,367	3,105	3,625	3,464
	거래량	최고(일)	142,709	73,198	67,010	131,997	415,455	2,071,370
		최저(일)	25,516	14,198	6,213	18,988	45,754	11,060
		평 균	47,745	32,574	33,079	45,840	122,237	198,646

나. 해외증권시장

- 해당사항이 없습니다.

VIII. 임원 및 직원 등에 관한 사항

1. 임원 및 직원 등의 현황

1. 임원 현황

(기준일 : 2026년 03월 31일)

(단위 : 주)

성명	성별	출생년월	직위	등기임원 여부	상근 여부	담당 업무	주요경력	소유주식수		최대주주와의 관계	재직기간	임기 만료일
								의결권 있는 주식	의결권 없는 주식			
김원남	남	1960년 03월	이사회위원장	사내이사	상근	이사회총괄	한양대학교 물리학과 LG반도체 연구소 선임연구원	2,355,000	-	최대주주 본인	32년 3개월	2029년 03월 25일
안만호	남	1964년 12월	대표이사	사내이사	상근	CEO	성균관대학교 기계설계학과 LG반도체 연구소 연구원	50,000	-	없음	32년 3개월	2028년 03월 20일
류도현	남	1964년 02월	부회장	사내이사	상근	신사업총괄	경북대학교 전자공학과 LG반도체 연구소 연구원	515,768	-	없음	32년 3개월	2027년 03월 20일
서명식	남	1969년 02월	전우이사	사내이사	상근	CFO	서울대학교 대학원 경영학과 국민은행 경제연구소	972	-	없음	17년 3개월	2028년 03월 20일
오세인	남	1965년 10월	사외이사	사외이사	비상근	감사위원	서울대학교 법학과 광주고등검찰청 검사장	-	-	없음	5년	2027년 03월 20일
오성열	남	1970년 10월	사외이사	사외이사	비상근	감사위원	국립세무대학 내국세과 국세청 조사국	-	-	없음	2년	2027년 03월 20일
한동주	남	1960년 08월	사외이사	사외이사	비상근	감사위원	성균관대학교 대학원 경제학과 흥국자산운용 대표이사	-	-	없음	4년	2028년 03월 20일

2. 직원 등 현황

(기준일 : 2026년 03월 31일)

(단위 : 천원)

직원										소속 외 근로자			비고
사업부문	성별	직 원 수					평 균 근속연수	연간급여 총 액	1인평균 급여액	남	여	계	
		기간의 정함이 없는 근로자		기간제 근로자		합 계							
		전체	(단시간 근로자)	전체	(단시간 근로자)								
-	남	163	-	8	-	171	7.8	2,655,202	15,527	-	-	-	-
-	여	22	-	8	-	30	6.4	304,446	10,148	-	-	-	-
합 계		185	-	16	-	201	7.4	2,959,648	14,725	-	-	-	-

3. 육아지원 제도 및 유연근무제도 사용 현황

(1) 육아지원제도

(기준일 : 2026년 03월 31일)				(단위 : 명)		
구 분	당 기	전 기	전전기			

육아휴직 사용자 수	남	2	3	2
	여	-	4	2
	전체	2	7	4
육아휴직 사용률	남	-	43%	50%
	여	-	100%	-
	전체	-	60%	50%
육아휴직 복귀 後	남	-	-	-
12개월 이상 근속자	여	2	2	3
	전체	2	2	3
육아기 단축근무제 사용자 수		-	1	-
배우자 출산휴가 사용자 수		2	9	5

- ※ 육아휴직 사용자 수: 당해 연도 육아휴직 사용 이력이 있는 직원 수
- ※ 육아휴직 사용률: 당해 연말 재/휴직 중이며 당해 출생 자녀를 가진 직원 중 당해 출생 자녀 생일 1년 이내 육아휴직 사용 이력이 있는 직원 수 비율
- ※ 육아휴직 복귀 후 12개월 이상 근속자: 당해 전년도 복직한 직원 중, 12개월 이상 근속한 직원의 수
- ※ 육아기 단축근무제 사용자 수: 당해 연도 육아기 단축근무제 사용 이력이 있는 직원 수
- ※ 배우자 출산휴가 사용자 수: 당해 연도 배우자출산휴가 사용 이력이 있는 직원 수

(2) 유연근무제도

(기준일 : 2026년 03월 31일)		(단위 : 명)		
구 분	당기	전기	전전기	
유연근무제 활용 여부	21	22	19	
시차출퇴근제 사용자 수	19	19	18	
선택근무제 사용자 수	-	-	-	
원격근무제 사용자 수	2	3	1	

- ※ 유연근무제 활용 여부: 시차출퇴근제, 선택근무제, 원격근무(재택근무 포함) 등 활용
- ※ 시차출퇴근제 및 선택근무제 사용자 수: 당해 연말 재직자 기준, 해당 근무제의 적용을 받는 직원 수
- ※ 선택근무제 사용자 수: 1개월 이내의 정산기간을 평균하여 1주간의 소정근로시간이 40시간을 초과하지 않는 범위에서 근무의 시작, 종료시각 및 1일 근무시간을 조정하는 제도의 적용을 받는 직원 수
- ※ 원격근무제 사용자 수: 연간 원격근무제도(재택근무, 재택교육 등) 활용 건수를 연간 총 평일 수로 나누어 산출

4. 미등기임원 보수 현황

(기준일 : 2026년 03월 31일) (단위 : 천원)

구 분	인원수	연간급여 총액	1인평균 급여액	비고
미등기임원	13	338,271	26,100	-

2. 임원의 보수 등

<이사·감사 전체의 보수현황>

1. 주주총회 승인금액

(단위 : 천원)

사업연도	구 분	인원수	주주총회 승인금액	비고
당기	제34기	7	-	부결
	-	-	-	-
전기	제33기	7	3,000,000	-
	-	-	-	-
전전기	제32기	7	3,000,000	-
	-	-	-	-

2. 보수지급금액

2-1. 이사·감사 전체

(단위 : 천원, 주)

사업연도	인원수	보수총액	1인당 평균 보수액	보수 총액 중 주식기준 보상지급액	보수총액에 포함되지 않는 보수(잔액기준)					비고
					주식매수 선택권			그 외 주식기준 보상		
					행사 가능 수량	행사 불가 수량	잔여 금액*	미지급 수량	시장 가치**	
당기	7	208,000	29,714	-	-	-	-	-	-	-
전기	7	783,134	111,876	-	-	-	-	-	-	-
전전기	6	842,002	120,286	-	-	-	-	-	-	-

* 잔여금액 = 각 사업연도말 및 공시서류작성기준일 이사·감사 전체를 대상으로 재무상태표상 주식매수선택권과 관련하여 계상된 부채 및 자본계정 금액

** 시장가치 = 미지급수량 x 각 사업연도말 증가 등

※ 각 사업연도말 증가 등(원) 2026년 03월 31일 3,015원, 2025년 12월 31일 3,265원, 2025년 12월 31일 5,450원

2-2. 유형별

(단위 : 천원, 주)

구 분	사업연도	인원수	보수총액	1인당 평균	보수 총액 중	보수총액에 포함되지	비고
-----	------	-----	------	-----------	------------	---------------	----

				보수액	주식기준 보상지급액	않는 보수(잔액기준)				
						주식매수 선택권			그 외 주식기준 보상	
						행사 가능 수량	행사 불가 수량	잔여 금액*	미지급 수량	시장 가치**
등기이사 (사외이사, 감 사위원회 위원 제외)	당기	4	190,000	47,500	-	-	-	-	-	-
	전기	4	711,134	177,784	-	-	-	-	-	-
	전전기	3	776,002	194,001	-	-	-	-	-	-
사외이사 (감사위원회 위원 제외)	당기	-	-	-	-	-	-	-	-	-
	전기	-	-	-	-	-	-	-	-	-
	전전기	-	-	-	-	-	-	-	-	-
감사위원회 위 원	당기	3	18,000	6,000	-	-	-	-	-	-
	전기	3	72,000	24,000	-	-	-	-	-	-
	전전기	3	66,000	22,000	-	-	-	-	-	-
감사	당기	-	-	-	-	-	-	-	-	-
	전기	-	-	-	-	-	-	-	-	-
	전전기	-	-	-	-	-	-	-	-	-

* 잔여금액 = 각 사업연도말 및 공시서류작성기준일 이사·사외이사·감사위원회 임원 등 구분 별로 재무상태 표상 주식매수선택권과 관련하여 계상된 부채 및 자본계정 금액

** 시장가치 = 미지급수량 x 각 사업연도말 증가 등

※ 각 사업연도말 증가 등(원) 2026년 03월 31일 3,015원, 2025년 12월 31일 3,265원, 2025년 12월 31일 5,450원

2-3. 소득 종류별

(단위 : 천원)

구 분	사업 연도	급여	상여	주식매수 선택권 행사이익	그 외 주식기준 보상 지급액	기타 근로 소득	퇴직 소득	기타 소득
등기이사 (사외이사, 감 사위원회 위 원 제외)	당기	190,000	-	-	-	-	-	-
	전기	711,134	-	-	-	-	-	-
	전전기	776,002	-	-	-	-	-	-
사외이사 (감사위원회 위원 제외)	당기	-	-	-	-	-	-	-
	전기	-	-	-	-	-	-	-
	전전기	-	-	-	-	-	-	-
감사위원회 위원	당기	18,000	-	-	-	-	-	-
	전기	72,000	-	-	-	-	-	-
	전전기	66,000	-	-	-	-	-	-
감사	당기	-	-	-	-	-	-	-
	전기	-	-	-	-	-	-	-
	전전기	-	-	-	-	-	-	-

3. 이사·감사의 보수지급기준 등

3-1. 이사·감사의 보수지급기준

구분	보수 종류	보수 명칭	지급 기준
등기이사 (사외이사, 감사위원회 위원 제외)	급여	기본급	임원 처우 규정에 따라 직급, 담당업무, 근속년수 등을 기초로 보수를 결정(매월 지급)
사외이사 (감사위원회 위원 제외)	-	-	-
감사위원회 위원	급여	기본급	임원 처우 규정에 따라 직급, 담당업무, 근속년수 등을 기초로 보수를 결정(매월 지급)
감사	-	-	-

3-2. 이사·감사 보수 및 성과 간 연동

(단위:천원)

사업연도	이사의 보수 총액*	이사의 1인당 평균 보수액	감사의 보수 총액**	감사의 1인당 평균 보수액	영업이익	총 주주 수익률 (TSR)***	기타 지표
당분기	190,000	47,500	18,000	6,000	95,085	-7.56	-
전기	711,134	177,784	72,000	24,000	-6,490,713	-40.09	-
전전기	776,002	194,001	66,000	22,000	3,960,687	-1.09	-

* 「이사의 보수 총액」 및 「이사의 1인당 평균 보수액」에 포함되는 이사의 범위는 상근이사에 한하고, 감사 및 감사위원회 위원은 제외한다.

** 「감사의 보수 총액」 및 「감사의 1인당 평균 보수액」에 포함되는 감사의 범위는 상근감사 및 상근 감사위원회 위원을 말한다.

*** [(기말주가 - 기초주가) + 주당배당금] / 기초주가 x 100

<보수지급금액 5억원 이상인 이사·감사의 개인별 보수현황>

1. 개인별 보수지급금액

- 해당사항 없음

(단위 : 원, 주)

이름	사업 연도	직위	보수 총액	보수총액 중 주식기준 보상 지급액			보수총액에 포함되지 않는 보수(잔액기준)						비고	
				종류	수량	금액	주식매수 선택권				그 외 주식기준 보상			
							행사 가능 수량	행사 불가 수량	행사 가격	잔여 금액*	미지급 수량	시장 가치**		
-	당기	-	-	-	-	-	-	-	-	-	-	-	-	-
				-	-	-	-	-	-	-	-	-	-	-
	전기	-	-	-	-	-	-	-	-	-	-	-	-	-
				-	-	-	-	-	-	-	-	-	-	-
전전기	-	-	-	-	-	-	-	-	-	-	-	-	-	-
				-	-	-	-	-	-	-	-	-	-	-

				-	-	-	-	-	-	-	-	-	-
--	--	--	--	---	---	---	---	---	---	---	---	---	---

* 잔여금액 = 각 사업연도말 및 공시서류작성기준일 개인별 보수가 5억원 이상인 이사·감사를 대상으로 재무상태표상 주식매수선택권과 관련하여 계상된 부채 및 자본계정 금액

** 시장가치 = 미지급수량 x 각 사업연도말 종가 등

※ 각 사업연도말 종가 등(원) 2026년 03월 31일 3,015원, 2025년 12월 31일 3,265원, 2025년 12월 31일 5,450원

1-1. 주식매수선택권 부여 현황

(기준일 : -)

(단위 : 원, 주)

이름	부여일	부여 방법	주식의 종류	최초 부여 수량	당기변동 수량		총변동 수량		기말 미행사 수량	행사 기간	행사 가격	의무 보유 여부	의무 보유 기간
					행사	취소	행사	취소					
-	-	-	-	-	-	-	-	-	-	-	-	X	-
-	-	-	-	-	-	-	-	-	-	-	-	X	-

1-2. 그 외 주식기준보상 부여 현황

(기준일 : -)

(단위 : 주)

이름	부여일/ 지급일 (취소일)	명칭	신규 부여 수량	누적 부여 수량	당기 주식 지급 수량	누적변동 수량		기말 미지급 수량	가득 조건	지급 시기	부여 근거 및 절차
						지급	취소				
-	-	-	-	-	-	-	-	-	-	-	-
-	-	-	-	-	-	-	-	-	-	-	-

<보수지급금액 5억원 이상 중 상위 5명의 개인별 보수현황>

1. 개인별 보수지급금액

- 해당사항 없음

(단위 : 원, 주)

이름	사업 연도	직위	보수 총액	보수총액 중 주식기준 보상 지급액			보수총액에 포함되지 않는 보수(잔액기준)						비고	
				종류	수량	금액	주식매수 선택권			그 외 주식기준 보상				
							행사 가능 수량	행사 불가 수량	행사 가격	잔여 금액*	미지급 수량	시장 가치**		
-	당기	-	-	-	-	-	-	-	-	-	-	-	-	-
				-	-	-	-	-	-	-	-	-	-	-
	전기	-	-	-	-	-	-	-	-	-	-	-	-	-
				-	-	-	-	-	-	-	-	-	-	-

	전전기	-	-	-	-	-	-	-	-	-	-	-	-

* 잔여금액 = 각 사업연도말 및 공시서류작성기준일 개인별 보수가 5억원 이상인 상위 5명 임직원을 대상으로 재무상태표상 주식매수선택권과 관련하여 계상된 부채 및 자본계정 금액

** 시장가치 = 미지급수량 x 각 사업연도말 증가 등

※ 각 사업연도말 증가 등(원) 2026년 03월 31일 3,015원, 2025년 12월 31일 3,265원, 2025년 12월 31일 5,450원

1-1. 주식매수선택권 부여 현황

(기준일 : -)

(단위 : 원, 주)

이름	부여일	부여 방법	주식의 종류	최초 부여 수량	당기변동 수량		총변동 수량		기말 미행사 수량	행사 기간	행사 가격	의무 보유 여부	의무 보유 기간
					행사	취소	행사	취소					
-	-	-	-	-	-	-	-	-	-	-	-	X	-
-	-	-	-	-	-	-	-	-	-	-	-	X	-

1-2. 그 외 주식기준보상 부여 현황

(기준일 : -)

(단위 : 주)

이름	부여일/ 지급일 (취소일)	명칭	신규 부여 수량	누적 부여 수량	당기 주식 지급 수량	누적변동 수량		기말 미지급 수량	가득 조건	지급 시기	부여 근거 및 절차
						지급	취소				
-	-	-	-	-	-	-	-	-	-	-	-
-	-	-	-	-	-	-	-	-	-	-	-

<주식매수선택권의 부여 및 행사현황>

<표1>

(단위 : 천원)

구 분	부여받은 인원수	주식매수선택권의 공정가치 총액	비고
등기이사 (사외이사, 감사위원회 위원 제외)	1	159,355	-
사외이사 (감사위원회 위원 제외)	-	-	-
감사위원회 위원 또는 감사	-	-	-
업무집행지시자 등	-	-	-
계	1	159,355	-

<표2>

(기준일 : 2026년 03월 31일)

(단위 : 원, 주)

부여 받은자	관 계	부여일	부여방법	주식의 종류	최초 부여 수량	당기변동수량		총변동수량		기말 미행사수량	행사기간	행사 가격	의무 보유 여부	의무 보유 기간
						행사	취소	행사	취소					
안만호	등기임원	2021년 03월 26일	신주교부, 자기주식교부, 현금 차액보상, 자기주식 차액 보상	보통주	52,854	-	-	-	-	52,854	2023.03.27 ~ 2028. 03.26	9,460	○	부여일로부터 2년이상 책임또는 채적
방규용	미등기임원	2021년 03월 11일	신주교부, 자기주식교부, 현금 차액보상, 자기주식 차액 보상	보통주	10,224	-	-	-	-	10,224	2023.03.12 ~ 2028. 03.11	9,780	○	부여일로부터 2년이상 책임또는 채적
박찬배	계열회사 임원	2021년 03월 26일	신주교부, 자기주식교부, 현금 차액보상, 자기주식 차액 보상	보통주	42,283	-	-	-	-	42,283	2023.03.27 ~ 2028. 03.26	9,460	○	부여일로부터 2년이상 책임또는 채적
정민교	-	2021년 03월 11일	신주교부, 자기주식교부, 현금 차액보상, 자기주식 차액 보상	보통주	10,224	-	-	-	-	10,224	2023.03.12 ~ 2028. 03.11	9,780	○	부여일로부터 2년이상 책임또는 채적

※ 공시서류작성기준일(2026년 03월 31일) 현재 증가 : 3,015원

IX. 계열회사 등에 관한 사항

1. 계열회사 현황(요약)

(기준일 : 2026년 03월 31일)

(단위 : 사)

기업집단의 명칭	계열회사의 수		
	상장	비상장	계
탐엔지니어링	1	12	13

※상세 현황은 '상세표-2. 계열회사 현황(상세)' 참조

2. 타법인출자 현황(요약)

(기준일 : 2026년 03월 31일)

(단위 : 천원)

출자 목적	출자회사수			총 출자금액			
	상장	비상장	계	기초 장부 가액	증가(감소)		기말 장부 가액
					취득 (처분)	평가 손익	
경영참여	1	11	12	68,126,843	1,458	0	68,128,301
일반투자	-	-	-	0	0	0	0
단순투자	-	1	1	0	0	0	0
계	1	12	13	68,126,843	1,458	0	68,128,301

※상세 현황은 '상세표-3. 타법인출자 현황(상세)' 참조

X. 대주주 등과의 거래내용

1. 지급보증 및 예금담보 제공

- 해당사항 없음

2. 대주주와의 자산양수도 등

- 해당사항 없음

3. 대주주와의 영업거래

- 해당사항 없음

4. 대주주이외의 이해관계자와의 거래

- 해당사항 없음

5. 대주주에 대한 주식기준보상 거래

- 당사는 핵심가치 기준으로 구성원과 회사의 동반성장을 위한 장기성과보상제도의 일환으로 양도제한조건부주식(Restricted Stock Unit) 제도를 도입하였습니다. 이사회 결의를 거쳐 부여한 주요 내용 및 부여 현황은 다음과 같습니다.

[주요 내용]	
항목	세부내용
부여주식	㈜탐엔지니어링 보통주
부여절차	직군, 직급, 평가를 반영하여 이사회 결의를 통해 확정후, RSU 부여계약 체결
가득조건	재직기간 1년이상 임직원을 대상으로 부여 기준일로부터 최소 1년 이상 재직 (임원 : 추가상승과 연동하여 부여일로부터 1년 경과시 100% 지급 / 직원 : 3년 만근시 100% 지급 조건이며 1년이상 ~ 3년 이내 재직시 매년 분할 지급)
양도 및 담보의 제한	RSU를 부여 받은 임직원은 가득조건을 충족하기 전까지는 이를 양도하거나 담보제공 불가

[부여 현황]											
성명	관계	당기 부여 현황		당기 지급현황		당기 취소현황		누적 부여수 량	누적 지급수 량	누적 취소수 량	기말 미지급수량
		부여일	부여수량	지급일	지급수량	취소수량	취소사유				
안만호	등기임원	'25.12.23	3,560	-	-	-	-	3,560	-	-	3,560
류도현	등기임원	'25.12.23	3,560	-	-	-	-	3,560	-	-	3,560
서명식	등기임원	'25.12.23	990	-	-	-	-	990	-	-	990
박찬배	특수관계인 (계열회사 임원)	'25.12.23	990	-	-	-	-	990	-	-	990
한정권	특수관계인 (계열회사 임원)	'25.12.23	740	-	-	-	-	740	-	-	740
김규래	특수관계인 (친인척)	'25.12.23	3,200	-	-	-	-	3,200	-	-	3,200
김나래	특수관계인 (친인척)	'25.12.23	2,200	-	-	-	-	2,200	-	-	2,200

XI. 그 밖에 투자자 보호를 위하여 필요한 사항

1. 공시내용 진행 및 변경사항

- 해당사항 없음

2. 우발부채 등에 관한 사항

(1) 중요한 소송사건 등

- 해당사항 없음.

(2) 견질 또는 담보용 어음·수표 현황

- 해당사항 없음.

(3) 채무보증 현황

- 당분기말 현재 연결실체가 특수관계자를 위하여 제공하고 있는 담보 및 보증은 없습니다.

(4) 채무인수약정 현황

- 당분기말 현재 연결실체가 체결한 채무인수약정은 없습니다.

(5) 그 밖에 우발채무 등

- 당사 우발채무와 관련된 내용은 '3. 연결채무제표 주석'의 '21. 우발부채와 약정사항' 항목을 참고해주시기 바랍니다.

(6) 자본으로 인정되는 채무증권의 발행

- 해당사항 없음.

3. 제재 등과 관련된 사항

1. 제재현황

- 최근 3사업연도 중 형사처벌이나 행정상의 조치, 한국거래소 등으로부터 제재받은 내역이 없습니다.

2. 단기매매차익 발생 및 환수현황

- 과거 3사업연도 및 이번 사업연도 공시서류작성기준일까지 증권선물위원회(금융감독원장)로부터 통보받은 단기매매차익 건수는 없습니다.

4. 작성기준일 이후 발생한 주요사항 등 기타사항

1. 외국지주회사의 자회사 현황

- 해당사항이 없습니다.

2. 합병등의 사후정보
- 해당사항이 없습니다.

3. ESG 정보

ESG는 환경(Environment), 사회(Social), 지배구조(Governance)에 관한 요소를 포괄하는 개념으로 지속가능성을 달성하기 위한 비재무적 성과를 의미합니다. ESG 요소를 어떻게 관리하느냐에 따라 기업의 재무적 결과에 영향을 미칠 수 있어 최근 재무적 성과와 비재무적 성과를 통합하는 기업가치의 뉴 패러다임으로 부각되고 있습니다.

(1) 환경(Environment)

당사는 2차전지 전극공급장치, 배터리팩 조립라인 장비 및 수소차 관련 부품, 장비 사업 등 친환경 포트폴리오를 강화하고 계열사와의 유기적 연계를 통해 친환경 사업 영역을 확대해 나가고 있습니다.

(2) 사회(Social)

당사는 노사협의회, CEO 간담회, 임직원 포탈 등 임직원 소통 채널을 활성화 하는 한편, 안전 조직 운영을 통하여 사업장 내 안전 활동을 강화해 나가고 있습니다. 또한사업장 인근 지역 소통 활동 참여 및 기부활동을 통해 사회적 가치를 실현하고 있습니다.

(3) 지배구조(Governance)

당사는 경영 투명성 및 책임경영 강화를 위하여 이사회 의장 및 대표이사를 분리하여 지배구조의 견제와 균형을 강화하였습니다. 당사 이사회의 사외이사 비중은 43%이며, 감사위원회 위원 전원을 사외이사로 구성함으로써 이사회 및 감사위원회의 독립성을 강화하였습니다. 또한, 전자투표 제도를 도입하여 소액주주의 권리를 보호하고 있습니다.

당사는 앞으로도 ESG 경영을 확대하여 친환경 정책, 사회적 책임 및 투명 경영을 강화하여 지속 가능한 경영을 전개해 나갈 계획입니다.

XII. 상세표

1. 연결대상 종속회사 현황(상세)

☞ 본문 위치로 이동

(단위 : 천원)

상호	설립일	주소	주요사업	최근사업연도말 자산총액	지배관계 근거	주요종속 회사 여부
TOP ENGINEERING VINA CO.,LTD	2019.12.03	Vihn Phuc, Vietnam	전자부품제조업	18,477,073	지배	미해당
TOP ENGINEERING USA CO.,LTD	2025.01.10	Atlanta, USA	제조업	1,435	지배	미해당
(주)파워로직스	1997.09.03	충북 청주시	전자부품 개발 및 생산	293,592,112	사실상의 지배력 보유	해당
POWERLOGICS BA THIEN VINA COMPANY LIMITED	2018.03.21	Vihn Phuc, Vietnam	카메라모듈 부품 제조 및 판매	82,109,150	상동	해당
보라전자(천진)유한공사	2002.04.28	Tientsin, China	전자부품제조업	42,183	상동	미해당
보라전자과기(양주)유한공사	2011.05.10	Yangzhou, China	전자부품제조업	10,882,415	상동	미해당
신보라전자과기(중경)유한공사	2013.05.07	Chongqing, China	전자부품제조업	6,555,181	상동	미해당
POWERLOGICS VINA CO., LTD	2013.12.02	Khai Quang Ward, Vietnam	전자부품제조업	142,963,995	상동	해당
이엔에프블루워터사무투자 합자회사	2019.12.18	서울시 강남구	금융업	9,400,052	상동	미해당
이엔에프블루워터 유한회사	2019.12.19	서울시 강남구	금융업	13,100,062	상동	미해당
(주)탐머티리얼즈	2009.02.24	경북 칠곡군	비철금속, 화학약품제조업	10,382,607	상동	미해당
(주)엔코	2006.09.01	경북 칠곡군	비철금속, 화학약품제조업	2,707,307	상동	미해당
(주)티앤에스	2017.10.30	경북 칠곡군	비료제조업, 폐수처리업	4,957,264	상동	미해당

2. 계열회사 현황(상세)

☞ 본문 위치로 이동

(기준일 : 2026년 03월 31일)

(단위 : 사)

상장여부	회사수	기업명	법인등록번호
상장	1	(주)파워로직스	110111-1459191
		-	-
비상장	14	TOP ENGINEERING VINA CO.,LTD	185108125
		TOP ENGINEERING USA CO.,LTD	24182660
		POWERLOGICS BA THIEN VINA COMPANY LIMITED	185107571
		보라전자(천진)유한공사	122101745
		보라전자과기(양주)유한공사	112123599
		신보라전자과기(중경)유한공사	112125085
		POWERLOGICS VINA CO., LTD	185103096

	이엔에프블루워터사모투자 합자회사	110113-0026385
	이엔에프블루워터 유한회사	110114-0252962
	(주)탐머티리얼즈	175211-0028344
	(주)티앤에스	175211-0057484
	(주)엔코	175211-0023055
	(주)리오메디텍	170111-0254186
	(주)레이저앱스	135111-0107601

3. 타법인출자 현황(상세)

☞ 본문 위치로 이동

(기준일 : 2026년 03월 31일)

(단위 : 천원, 주, %)

법인명	상장 여부	최초취득일자	출자 목적	최초취득금액	기초잔액			증가(감소)			기말잔액			최근사업연도 재무현황	
					수량	지분율	장부 가액	취득(처분)		평가 손익	수량	지분율	장부 가액	총자산	당기 순손익
								수량	금액						
(주)파워로직스	상장	2007년 10월 31일	경영참여	53,022,635	12,356,182	33.75	64,200,549	-	-	-	12,356,182	33.75	64,200,549	365,080,087	-12,318,778
이엔에프블루워터사모투자 합자회사	비상장	2021년 09월 30일	경영참여	300,000	-	3.19	49,609	-	-	-	-	3.19	49,609	9,400,052	705,190
TOP ENGINEERING VINA CO.,LTD	비상장	2022년 07월 15일	경영참여	4,326,526	-	100	3,876,685	-	-	-	-	100	3,876,685	18,477,073	630,719
TOP ENGINEERING USA CO.,LTD	비상장	2025년 01월 10일	경영참여	1,458	-	100	1,458	-	-	-	-	100	1,458	1,435	-
합 계					12,356,182	-	68,128,301	-	-	-	12,356,182	-	68,128,301	392,958,647	10,982,869

【 전문가의 확인 】

1. 전문가의 확인

- 해당사항이 없습니다.

2. 전문가와의 이해관계

- 해당사항이 없습니다.